昭和八年三月二十日第三種郵便物認可 郵政特准掛號認爲新聞紙類

康德七年三月十日 大同報 星期日 第二千八百三十九號 (一)

大同報

第一版

發行人 衣貴田
編輯人 梁世錚
印刷人 韓紹衡
發行所 新京東六馬路 大同報社
電話(編輯二-四七二四)(營業二-二〇九六)
振替口座新京一七〇
報費 一份五分 一月壹元三角 外埠酌加郵費
廣告價 一行二元

整備興安省行政機構
政府正急於起草原案
將廢總務廳設省長官房

政府自建國以來、對蒙政策的根幹、置於漸近的保護教化政策、於暫定的劃分國內純蒙地帶、遂行特別行政、銳意注意於政治、經濟、產業、文化的向上發達、以使落後的該民族、與國內他民族發展至同一水準、使之漸次自特別行政型態、向一般行政型態轉換近時伴隨該地域人民程度的顯著向上、有將現興安四省省公署及包含省外四旗旗公署、加以整擴充之必要、對之加以本格的檢討、政府督勵興安局地方處、急於作成原案、此現地行政機構整備重點、以一般各省公署機構與旗官制爲基準、充分加入該地域的特殊性、使其行政機構提高、與一般省、旗爲同一水準、於省公署、廢除東西南三省的現總務廳、新置省長官房、於東省新設警務廳、於西南兩省新設實業廳、更將東西南三省的民政廳改稱民生廳、各廳分科與省公署側折衝後、應現地狀況而規定、依本機構改革、東北兩省爲官房與二廳、西南兩省爲官房三廳、一方代旗公署的現行旗制、制定旗官制、因之國內全旗被統合爲一旗官制、從之此職制改正、與中央有浩瀚的人事交流、同時旗官制之制定、使更爲吏員之旗公署事務擔當者、依人事行政的明文化、開將來登用之途於機構改革後、行政之圓滑化、蒙地振興的將來、實堪刮目相待云、

農產物價提高差額
決定返還於農民
置重於農村福祉設施等

政府當局、關於提高農物價差額返還農村的方策、曾加以具體的考慮、在八日舉開的農務主管科長會議席間、也曾行種種審議、努力發現具體策、大體似將按左記方針實行差額的補填及特殊會社利潤的農村返還、大約一兩日中即可決定、

一、由於强制收買所買收的農產物差額補填、因其種類數量等均皆明瞭收買經路也是單純的、所以對共和收買前價格的差額、決經農事合作社及其他收買機構由國家予以補填、

一、特殊會社提高價格的利益金、因上市不圓滑其差額並不甚大、大體僅一千萬圓、關於還元對收買經路明瞭者、由縣旗市等監督之下、將其差額返還於農民、再有在生金利時、亦返還農村、使用做爲勤農施設費和流用肥料運費減額優良種子的折扣配給等農村福祉施設、

司法官會議
九日正午閉會

第九次全國司法官會議、其第三日(九日)於午前十時在國務院講堂繼續開會、關於本年度司法行政方針、加以種種懇談、嗣後、由張司法部大臣致閉會辭、遂於正午閉會云、

閻決與共軍決鬥
在黃河沿岸對峙中

【太原九日電】山西軍決與共產軍武力解決、將在山西省西北部黃河沿岸地區一帶、爭一雌雄、導火線既已點着、雙方正在對峙、不日即演一大武力衝突戰、

據太原接的可靠消息說、八路軍第百廿師三百五十九旅及續範亭暫編第一師(兵力約一萬五千)決擬討滅五寨北方地區河曲、巡檢司附近山西軍保安第十區特察專員白志斤及同第十一區特察專員楊集賢、所率的保安隊、二月十一日向北開拔、閻錫山派井德泉騎兵三個師(兵力一萬二千)急赴該地區增援、十三日河曲、巡檢司一帶、雙方大軍已演出正面衝突激戰了、結果、井德泉、楊集賢、白志斤各部隊一敗塗地、全向黃河西方沙灘方面敗走、因之閻錫山決對朱德最後決戰、惹起各方面注目、

擊潰第八路軍

【徐州九日電】北川部隊橋本討伐隊、於六日晨、攻蟠據在銅山雙溝、繼續蠢動的第八路軍約一千五百餘名、當即予以徹底的打擊、使之潰亂、惟牧野藏一步兵少尉、因不幸爲敵彈所中、竟致壯烈戰死、此役敵軍遺棄死體九十具、鹵獲品則爲小槍三十支、及其他子彈等、爲數極多云、

如全面衝突
蘇必中止援蔣

【北京九日電】晉北共產軍和山西軍的對峙、由於兩軍精銳的移動、已完成了戰略體制、其決戰的危機、漸次成熟、一方自事變勃發以來、徐徐向東進展的蘇聯赤軍勢力、也極共惹人注目、

現在西北的蘇聯軍事勢力僅有蘭州駐屯狙擊兵和機械化部隊約六千、及蘭州附近戰鬪機四個分隊、其他還有程潛西安行營以下第八、第十兩戰區所配置的參謀技術將校團、由事實來說、是不能支援山西省西北部的中國共產軍如事態發展到國共兩軍全面衝突、則中央軍由駐屯地區撤退是不可避免或許再發生殘殺蘇聯將校事件因此蘇聯對重慶的援助有斷絕的可能、是以事態或不致有意外的發展、

蔣又借刀殺人
利用共產軍整理閻錫山部
山西將領極爲憤慨

【太原九日電】據可靠消息說、山西軍與共產軍爲仇抗爭、原出於老蔣整理地方雜軍陰謀之下、而山西軍抗日意志大見薄弱了與黨方抗戰陣容影響甚大孰知老蔣今又密令第十八集團軍、總司令朱德『此際須討滅閻錫山麾下、全「山西軍」』而發出打倒山西軍」令、老蔣如斯冷酷非道、惹起山西軍將領、極大憤怒、爲保本鄉土山西決與民衆公敵共產軍決一死戰、悲壯的決意很堅固、

黨軍遭受潰滅打擊
已不見積極行動
日軍發表最近一週間戰況

【南京九日電】日本中國派遣軍總司令部報道部、於八日發表、自本月二日以來、迄於八日的中國事變戰況、其概要如次、

一般狀況 本星期中經由全華的敵軍戰意行動殆無可觀者、自入本年後亦可謂爲最平穩的週間、此因冬季攻勢失敗後、繼則有賓陽五原方面之全面的敗戰、致中國軍於全華各處、均蒙受潰滅的打擊殊可證明敵短期不能再起據情報稱、敵軍於全面的攻勢失敗之後、爲謀挽回計、乃努力編成各師各兵團的補充編制、以是、近將招開抗日全戰線之軍事首腦部會議、以協議此後對策、

華北方面 山西及陝西方面之國共兩軍、其軋轢逐日激烈、迨至最近、則山西軍及中央軍擬聯合以對共產軍施以全面的攻勢他方共產軍內部、亦有親蘇派的朱德、毛澤東一派與國共合作派的周恩來、彭德懷一派之抗爭、刻已漸次趨於表面化、其趨勢殊堪注目、五原臨河的日軍西北進攻作戰、業已獲得赫赫戰果、尤其在此方面的中國軍、請求歸順者最近總計已達至六千餘人並似已與日方協力、維持西方最前線之治安、而有擔當警備之勢、

華中方面 對於冬季攻勢、因日軍猛烈反擊、竟致華中各方面的敵軍、均已潰體、未曾見有極大的積極的企圖、僅有二、三敵匪、見諸蠢動而已、即係信陽警備隊於一日拂曉在駱駝店西方五公里的田家口附近、急襲敵方第三十師及第九十師、使之潰退、次爲殺野、宇島之各部隊、則於四日拂曉分別開始行動、捕捉在隨縣南方地區所蠢動之敵軍四川軍、刻正在殲滅之中、又佐野部隊亦於二日、急襲在湖北省羊樓洞南方山岳地帶之敵軍第八十二師之一部、殊與一大打擊、

華南方面 廣東方面敵軍、最近極度爲食糧難所苦惱、因恐怖日軍進擊、乃極力破壞公路、從事防備、至於南寧方面、敵軍則仍行援例、返覆爲奪回南寧、逆宣傳、但事實敵軍第一戰區、僅不過只爲連繫遷江、上林、賓墟、隆安、上思之線而已、大體仍繼續爲平穩狀態、此外中山縣城及海南島之再度肅清戰、目下已顯然獲得極大戰果、刻正在實施之中、

陸軍航空部隊之活躍 本星期中、全華連日以來均爲惡劣天候、但日本陸軍飛行隊、則爲如次果敢之活躍、即係溝口部隊於四、五兩日、轟炸五原方面之殘敵、川原、荒捲、竹下等部隊、於五日與湖北省隨縣方面之戰鬪相協力、佐藤、須藤、青柳等部隊則於二日奇襲在南寧東方約二百公里之貴縣附近之蔡廷楷第二十六集團總司令部、施以極大之轟炸、次則鈴木部隊、於六日午後、與中山縣攻略之地上部隊相呼應、對於由西江敗退的敵軍舟艇、施以殲滅的猛炸、然後全機始均行安然歸還云、

開始掃蕩潮汕一帶

【汕頭九日電】日軍對潮汕地方一帶、約二萬殘敵自七日未明起開始了大殲滅戰、即日軍田浦部隊精銳、自七日拂曉由〇〇起攻擊潮州西南方十公里青蔴山一帶的吳德澤麾下第六豫備師九千、擊破利用天險的敵至八日午前八時占領半青蔴山、一方與田浦部隊協力的貴島部隊自八日拂曉起、攻擊菴埠西北桑浦山及下埔山附近的華振中麾下獨立第十九旅約八千、在該日午前八時占領附近一帶高地敵已西方敗走、意然在具有必勝意氣的皇軍勇士前、敵軍指揮統制已完全陷入混亂狀態、一方日軍得陸軍航空隊協力對敗敵即其一兵亦不使逃、且以有力一部迂回於敵之兩翼約在近兩三日中將展開一大殲滅戰

潮汕地方黨軍
已向西總退却

【東鳳橋九日電】因受日軍貴島、田浦兩部隊精銳由南東兩方面進攻乃亘過去約八月急行構築土壘、續行頑强抵抗的敵如今不得已已行總退却自八日晨來全線向西北方潰走似有由第二陣地再挽回頹勢之

潮汕殲滅戰
空軍協力猛炸

【〇〇基地九日電】日軍在潮汕地方出以一大殲滅戰、陸軍航空隊石川部隊〇〇機、七日午後、對敵第六豫備師密集的青蔴山陣地加以急襲、日本陸軍部隊又事進擊、對敵予以第二次的擊滅戰至八日更益達最高潮敵漸次逃入壓縮包圍圈內迄於八日午後五時、的野部隊、第一線猛擊將何家店僅四公里的敵最終陣地加猛擊該地奪取料想即在今明日中云、

黨軍全被包圍
西大別山脈

【漢口九日電】自五日以來、對以應山西方四十五公里西大別山脈的敵據點何家店爲中心、佔據山岳陣地的孫震麾下四川軍百廿三、百廿四、百廿五師約三萬、衝破路實行攻擊中之的野、愛甲各部隊七日拂曉、由側背三方面完成包圍網敵在殲滅的猛砲火中、對以西大別山爲舞臺的敵湖北兵團、今年徹底的猛炸、在危險的山岳地帶、出以二百米以下低空飛行、以機槍掃射、收有很大戰果、然後全機無事歸還基地、

德軍砲兵隊精銳陸續向前線出動

促進主要糧穀登市
開五省省長次長會議
十日午前在國務總理官邸

政府曩者爲促進大豆以次各主要糧穀類登市會斷行提高收買價格(平均二成)更鑑於爲謀其圓滑遂行有賴地方行政機關積極側面的運動之處頗多、因此政府茲定於十日午前九時起、假國務總理官邸、舉開奉天、吉林、濱江、北安、龍江五省省長並次長協議會、中央側有張國務總理、星野長官、薄田谷兩次長、韓經濟部、呂產業部兩大臣、澁谷(治安)、松田(經濟)、柏村(產業)、神吉(民生)各部次長、並關係司長、處地方側金、土肥、(奉天)閻、植田(吉林)、黃、多田(龍江)、壽、岡本(北安)、韋、源田(濱江)五省省長、次長出席、以關於穀物上市之件爲中心、提高後的登市狀況、同時要請關於今後其登市促進上之地方行政機關積極的協議懇談、所取收買價格援助等等云、

顯明表示反共和平
新政府國旗已內定

【東京九日電】中國新中央政府的國旗、自青島會談以來、就由汪精衛、王克敏、梁鴻志三巨頭間進行協議、據現地傳出的情報稱最近似已內定、表徵新生中國的新國旗、是在從來青天白日滿地紅旗的頂上、附以記入『反共和平』四字的黃色三角形、儼然表示反共和平的態度、這個新國旗、俟於近日舉開中央政治會議正式決定後、在新政府成立同時、就按新中國的國旗制定、一齊使用、

日法條約近將滿期
準備開始新交涉
惟懸案甚多須費相當週折

【東京九日電】根據日法修好條約、規定兩國間通商貿易關係的修好協定、截止三月十五日期限滿了協定的失效是不可避的形勢、但其善後措置、因爲第二次歐洲戰爭勃發、再建再調整即應新事態的日法國交乃是現實的問題、最近將在東京並巴黎開始調整國交的交涉、但在該交涉正式開始以前、左記各懸案的解決又爲必要、

一、法國對帝國在海南島軍事行動的抗議、
二、關於新南群島及西沙島領有的法國抗議
三、滇越雲南兩鐵道爆擊問題等、

因此交涉的前途恐有相當的艱難、帝國政府熱誠希望依日法兩國政府有誠意的努力達〃兩國國交的調整、日法國交值此機微之際、郵船盤谷丸在法領安南海防受法國軍憲臨檢、押收了運向德國的郵件、又有使日法間空氣惡化之慮其後事件的內容逐漸明瞭、判明該法國軍憲的處置、徵諸海牙海戰法規並帝國政府第一次歐洲戰爭當時的見解、乃是在交戰權範圍內合法的行動、關於臨檢手續上有二、三不備之點爲將來設想、帝國政府喚起法國注意、該件已解決到此種程度、是以對日法國交的調整上並投以何等暗影、關於盤谷丸事件、鈴木河內總領事會拍來如左的電報、

法國海軍中尉等四日由入海防港的盤谷丸押收了運向德國的郵件百十四件、船長對此以書面抗議、且使其責任者簽字因未允諾、不得已將該郵件手交了云云

對於現銀問題
賈大使否認
與渝成立協定

【上海九日電】據重慶來電稱、現滯留重慶的英大使賈氏、關天津的現銀問題、該氏曾和重慶外交部間、成立了某種協定之說、但經路透通信社發表聲明謂毫無事實根據、重慶外交部發言人也與此相呼應對路透記者說明無上列事實、

英法駐日大使
訪問谷次官

【東京九日電】谷烈吉英國大使、於八日午後二時半、到外務省訪谷次官關於戰時下的通商貿易問題進行要談、到二時五十分辭去、又安利法國大使、亦於三時、往訪谷次官、說明歐洲情勢就中法國對芬援助方針、並交換種種意見、到三時廿分始行辭去、

本日特輯

關於友邦日本陸軍紀念特輯文字、載在第一版第四面、

本日出版三大張

新式 簿記招通信學員

人非有專門學術不易在社會上立足欲學的急於需要之專門學術又因維持現在的環境和職務而又不能離身惟有投入本會函授部學得新式簿記爲最好良機因爲通信教授第一不拘時間第二不曠正業詳細章程請附郵票四分寄交新京中央郵政局私書函箱第八四號本會收即寄(通信時務將回信地址詳細寫明)

駐京大連銀行簿記講習會函授部啓

東益種兎場

劣兎千隻不如良兎一頭!

本場專飼東西洋種兎、規模宏大種類俱全物美價廉、不悞主顧、一切養兎用器療兎藥品無不全備、歡迎參觀或通函研究、無不歡迎 價目表及養兎參考品函索即寄、

新京南關西大經路和發店院內

招募看護婦啓事

招募額數 日系二名滿系二名(歡迎通曉日語者)
待遇 月薪四十圓以上(但宿食由醫院擔負)
希望者須提帶履歷書本人來談

吉林市河南街 寬仁醫院

失照聲明

敝人在大同二年四月二十日將地照兩張存於磐石縣三道崗德發源商號因滿洲事變該號被匪焚燒致將敝之地照焚失一張字八八九〇號計山地二四〇畝一晌字六三號計地四八〇畝均坐落東豐縣阿木巴伏力哈圍名王佩璋此兩照無論落於何人之手概作無效除呈請縣署補領新照外特此登報聲明

吉林市王烈武啓

招募廣告

見習生高小畢業程度二十名十九歲以上二十二歲以下者
電工三名
木工三名具有經驗者年歲不拘

新京西四馬路一二三號眞榮電氣商行面談函詢均可

奉天 職業養蜂學院招生

一、科別 實務科三〇名、函授科不限
二、資格 國民優級校卒業或有同等學力者
三、免試 有證書或有機關保送者隨時入校
四、校址 移轉於奉天市大北邊門裡雙全胡同

出品部 蜂種巢礎蜂具蜂蜜巢礎機(備有簡章目錄附郵票二分即寄)

布路洋行 印度綢緞莊

春季新貨到齊 歡迎主顧駕臨參觀 特別大減價

新京日本橋通六三電話(三)五八四四

乘合自動車運轉手

一、資格 高等小學校卒業程度以上或有同等學力者
二、提出書類 像片二張、履歷書一份 市立病院或滿鐵醫院身體檢查證
三、截止日期 三月十八日午前九時三十分

右志願者攜帶上記各手續書類 到本社教習係接洽是盼

康德七年三月九日

新京交通株式會社

遺失圖章聲明作廢

啓者敝人在功成銀行新京支店存欵使用之形篆字陽文圖章劉繼信印不愼遺失除在該行聲明外特此登報聲明以便週知

劉繼信啓事

康德七年度 招生廣告 新生 插班生

一、招額
△本科
B、商業 第一學年(優級國民學校卒) 第二學年(插班生國高一年修了) 第三學年(國高二年修了) 第四學年(國高三年修初中三年卒)
A、商業 第一學年(公學堂卒日語通曉者) 第二學年(日檢定二等以上者) 第四學年(國高三年修了者)
△專修科(日語)(專修科) 第一學年(日檢定四等程度者) 第一學年(日檢定三等以上者)
二、並有宿舍詳細簡章郵票二分寄

奉天東亞商工學校總務啓

校址奉天大北邊門外蓋平街三番地 電話(四)二六二八

使民衆認識國兵法 協和會設指導委會

開首次會協議機構組織等問題

協和會中央本部、爲使國民對國兵法有徹底認識、故以協和會爲中心、組織一中央指導委員會、第一次委員會會議、於八日午前十時、在軍人會館開會、參加者橋本委員長、委員有丁鑑修氏、皆川總務總部長、恒吉輔導部長、曲實踐部長、薄田總務廳次長、谷次長、澁谷治安部次長、神吉民生部次長、及川司法部次長徐統計處長、傅彥興安局參與官、吳參謀司長武藤弘報處長、森田久弘報協會理事長、和柏滿映協會理事長、前田電電放送部長、直木軍人後援會長、奧村滿洲事情案內所長、此外更設有中央事務局、局員卅餘名集合之下、首由橋本委員長、致開會之辭、繼由曲事務局長說明事務局立場、內容有三

一、國民指導委員會組織要綱
二、國民指導委員會機構整備要領
三、報告事務局人名

繼由武藤事務局副局長、對於國民指導預算加以說明後、進午餐、午後一時起繼續開會、對地方機構組織協力事項及局員問題、經理問題、加以種種協議、直至午後四時許散會云、

郵政管理局長 會議兩日情形

郵政管理局長會議第二日、繼續前日自午前十時起在交通部會議室開會、由各科長說明左記事項、

一、企畫關係‖現業整備從事員之待遇改善、郵費改正及其他
二、電政關係‖本年度重要企畫事項、郵政管理局電政業務之運用
三、郵政儲金與貯金部之關係並儲金獎勵及其他
四、保險事業運營並團體生命保險制度及其他、

對此有地方側管理局長、同副局長之質疑、午後五時半本年度管理局長會議終了、繼續出席中銀俱樂部之懇談會云、

火柴 也用傳票配給 市署準備中廿日實施

茲新京特別市公署、鑒及必需品中的火柴一項、最近在國都內頗有不足之感、其原因係製造者之原料不足及一般需要者之增加、並且業者因不足而乘機買存不賣、企期牟利市當局爲注重民生計決定對火柴之配給、亦採米和煤等的傳票制度、藉以杜絕奸商之買存不賣、而期配給之合理化、現已決定於本月廿日實施火柴傳票配給制度、目下正在調查市內火柴之存有數量中、將於本月內實施、諸種準備正在急進中、

郵保積蓄金 運用眞相

關於國民願意知道的郵政保險積蓄金運用（一月一日付勅令）的實相、七八兩日在交通部舉開的郵政管理局長會議席上經郵政總局保險科長的指示可以充分明瞭加入郵政保險不祗是爲使自家安全而且是爲國家、向着突破一億圓的目標、走上躍進途上的郵保積蓄金中二百廿萬圓、由保險科內新設的積蓄金運用股爲謀公共衛生福祉施設、以低利貸給地方公共團體、公益法人更爲保險加入者起見、本年度中委囑全滿五十處業醫、設立簡易診療所、行低廉的診療、與奉天、新京既存的日本簡易保險實費診療所連絡、急謀擴充外、並在主要都市二處開設實費診療所云、

春丁祀孔 在文廟舉行典禮 首都各界均參加

本月十五日、爲本年春丁祀孔的良辰、全國各省市縣、屆時均一致舉行嚴重的祭典、國都新京市、刻下正在準備一切中、茲聞當日午前八時半起、在南嶺文廟、舉行典禮在京各中小學校男女學生及其各機關代表、爲追念先聖先賢、屆時均將虔誠參加、祭典順序、係八時半在崇聖祠、九時在大成殿、初獻牛一頭、亞獻羊十二隻、終獻猪十二頭、然後撤饌、典禮至此乃告終了、預想屆時必有一番嚴肅之景象云

第一次國兵法指導委員會

軍馬慰靈祭 四月七日舉行

馬匹在國防與產業上佔極重要地位、平時用於產業開發、耕種運輸等、戰時則與將士同甘苦、所以國民對於馬匹、極當愛護、四月七日是日本的愛馬日、我國馬政局、基於日滿不可分關係、更爲國民精神昂揚、愛馬精神振作、與日本愛馬日相呼應、於四月七日、除舉行戰歿軍馬慰靈祈願祭外、並舉行各種紀念事業、教育當局、爲灌輸愛馬知識、對各校學生、實行愛馬的講述云

民部實行考查 日師範留學生

民生部教育司、曾受日本之日滿文化學會會長鈴木孝雄陸軍大將之推薦滿系學生赴日本各地師範學校之留學生、最近漸由各省次長選拔吉林省（女子一名）龍江省、（男子一名）錦州省（男子一名）通化省（男子一名）興安各省（男子五名、女子二名）奉天省（女子一名）該司使此留學生候補者、八日參集於民生部講堂、午前十時起、行日本語之考查及身體檢查云、

國都觀光準備完成

觀光季節已經到來、爲協議對觀光客的各種準備新京驛、新京觀光協會、交通會社、馬車組合、京汽車行、旅館組合等觀光關係機關代表者卅餘名、八日午前十時齊集新京滿鐵支社食堂、關於例年最苦惱的旅館難問題、決定由組合側辦理、無論有多少觀光客、具有能够完全收容的準備、同時京汽車行購入新車、採用優秀運轉手並新京驛督勵腳行殷勤接待觀光客、如是完全整備國都觀光的一切準備

陸軍紀念日 天氣晴朗

今天恰爲陸軍紀念日、然關於陸軍紀念日當日的天氣如何、中央觀象台發表如左、因爲八日的驟雨、想不到的冬之殘雪又跟着落下來、但此惡戲般之不連續線與低氣壓已經向東進行、一向朝鮮之東、一向樺太間宮海峽附近東北進行、其後高氣壓蔽全滿雖然較比稍稍涼些、可是今天是快晴、只要無何等特別的變化、這樣的天氣一定能有二三日的繼續、因爲現在也觀及出特別的變化、所以料想十日一定是一個好天氣、

觀象施設一躍三倍 本年度更大加擴充

前年度交通部移管以來依當局之不眠不休之努力着着整備充實之氣象觀測施設、於本年度內以二百十五萬圓之預算、更大加擴充、自預算上觀之、前年度六十九萬圓、去年度爲百二十萬圓、每年示二倍之躍進、之觀象施設、如斯本年度經來年度新增設約三倍、配屬此之觀象技術員、委託於日本中央氣象台、去年起年年養成八十五名、更考慮於國內之現地養成方法、此等諸施設之充實、不只爲空務事業之一元完成航空保安之任務、對產業方面、亦有益極大、山岳海洋平野等之特殊氣象學、亦待其完成預想將飛躍的發達云

故杉原支局長 追悼式已舉行

國通前海拉爾支局長杉原双六氏之追悼式、於九日午前十時半起於國通樓二階會議室由新京神社植村神宮嚴肅舉行、在式場中央飾有協和服姿的故人之肖像飾祭壇被弘報各機關所贈之花圈埋滿由活躍於赤塔會談之萬野駐滿大使館外交官補長谷川軍報道班長、武藤弘報處長、久保田協和會開拓科長等先輩知友及森田國通社長以下本社職員等約五十名參列營盛儀、

經濟部開會協議對策 企圖磚瓦需給均衡

經濟部鑑於去年度之建設工作並於住宅建築之煉瓦的需給不均衡、今爲協議關於此需給並價格之統制方策樹立及其連絡方策乃亘全滿各省除興安各省招集市縣公署磚瓦資材辦理擔當者自八日午前十時起於經濟部會議室開磚瓦統制會議本部由山梨商務司長、隈岐物價處長並關係官其他產業部、企畫處建築局、勞工協會等之關係機關側出席、當由梨商務司長致辭之後、立即入議事、就左記本部諮問事項關於地方之去年度磚瓦的需給及價格之狀況、於本年度之需給計畫與其對策行協議至午後五時散會

△諮問事項

一、磚瓦之需給狀況及本年度住宅、工場等之建設計畫並磚瓦生產計畫
一、康德六年一月以後月別價格之推移狀況及將來之價格對策
一、窯業用勞働力之需給狀況及將來之勞働對策
一、採土狀況及將來之計畫
一、煉瓦之取締狀況及將來之取締計畫

又九日仍繼續行會議就地方側提出協議事項行協議

北安省縣聯日程

【北安電】協和會北安省本部管下縣（地區）事務長會議、第二日於五日決定如下之縣聯合協議會並官民懇談會日程（○印官民懇談會）△嫩江二十二－二十四日、○通北二十八－二十九日、△北安四月八－十一日、○明水十－十一日、△綏化十二－十五日、△克山十六－十九日、○慶城十七－十八、○鐵驪廿－廿一日、○綏稜廿二－廿三日、○望奎廿四－廿五日、△依安五月三－五日、○德都四－五日、○克東七－八日、△海倫九－十一日、△拜泉十四－十七日、

小包郵費比率 增加制再檢討

郵費之低廉、本爲社會的要請之一、郵政總局鑒於事業本來之使命、對於現行該費屢作適正妥當之檢討、現在所採用之小包郵費地域別的比率增加制度不但間接阻害交通不便之土地居住者之小包郵便利用、且同時辦理手續複雜、於能率上有多大之支障、乃於民生向上之立場、在考慮其簡易化及廢止中、關其改正之基點經關係機關研究與其他費金之權衡等事情、再加檢討、僻地方面相當課重之現狀、將必是正之、尤其對北邊振興工作進行上助力不少、頗值注視云、

單匪隻鎗行搶 鴻興林雜貨舖損失七十元

新舊年末市內連續發生數起搶案、一時曾惹起一般市民之不安、現該數案已經過月餘、雖未獲到主犯、但現已有相當線索、在此國都搜察網密佈中、市內大馬路上竟又發生一起强搶案、茲將經過誌左大馬路二百三十五號（東六馬路拐角）鴻興林雜貨舖、執事人林寶元、河北省豐潤縣人、林某因有事於六日回原籍、店中一切事務除有其妻監視外、併有林某之任林椿管理、不意在林某走後第三日的八日下午八時四十分許、店中正在整理賬簿即將上門之際、突闖入一人、年約三十許、身著藍色長袍、店員正要上前招待、該漢突由懷內拿出手槍、威嚇店員不准聲張、否則開槍、店員見景被嚇得呆若木鷄該匪當即由賬桌上搜檢現金七十餘元、然後逃走、後經報告長通路警署、警察趕到、匪已遠逃、隨後警廳接到急報當即通令各警察署一體佈非常之警戒網、現正嚴密搜查中、

王爺廟地方 食糧困難 當局行强制購買

【王爺廟電】本地因爲高粮不足、頓感食糧困難期待此次糧穀收買價格提高能够緩和一點、豈知洮南及白城子交易市場依然橫行超出公定價格的販賣、因此王爺廟的高粱不足益趨深刻化、市民無處購買日用食粮高粱、同時當地粮棧業者早知高粱不足、不顧及市民的困窮、頻行購存惜賣、王爺廟西科前旗公署有鑑及此、爲確保市民食粮、適用全滿最初主要粮穀統制法第八條、施行强制購買云、

滿洲藥品輸入 統制組合成立

爲應付日本之醫藥品之輸出統制、並爲備國內醫療用藥品之缺乏、曾經準備將全滿醫藥輸入業者聯爲一體設立『滿洲醫藥品輸入統制組合』、以期於政府之監督助成下、謀配給之圓滑、價格之適正、八日午後二時、會於新京大和旅館、經總務廳、經濟民生、產業各部、關東局關東州廳等各關係機關之來賓出席並全滿業者五十餘名齊集、舉行盛大之結成式云、

開拓科學研究所 四月中旬成立 所長爲橋本博士

政府草定的開拓科學研究所設立要綱最近經開拓總局檢討完了、不日交付企劃處、四月中旬可見成立、五月末可籌備竣事、由現況觀之、實際上四月中旬當能開設、本年度開拓總局特於其一般會計預算提出籌備事務費八萬一千圓、共組織大體在中央設立中央開拓研究所、地方設立支所五、六處、中央所長將委囑橋本博士就任、關於與大陸科學院日滿農政研究會等機關連繫在研究中云、

開衛生婦會議 檢討學校衛生

教務部、爲對管下各學校配屬衛生婦或榮養婦、努力學校衛生之圓滑的發達、乃亘八、九之兩日自午前九時半起於國都西廣場小學校開『學校衛生婦會議』就當面之各種問題行無隔意之協議、第一日（八日）繼倉重敎務部書記官之開會辭對護國之英靈捧與感謝之默禱後由藤田（新京室町校）及新京、奉天、吉林、錦州、熱河、濱江、龍江、三江省、間島、牡丹江、黑河省、興安北省各日本學校組合並在滿學校組合聯合會所屬之衛生婦、榮養婦代表約百數十名以指示事項、研究發表爲中心而行協議、又第二日（九日）於會議後由笹博士關於結核豫防有所講演、

火車撞汽車起火 乘客全被燒死 錦縣車站之交通慘劇

【錦州電】八日午前十時四十五分抵錦縣驛之奉天發四一三列車當要通過錦縣驛構內之際、與由省公署方面向驛馳來之市內公共汽車三八四號相接觸、公共汽車被衝出約百五十米、當時汽油燃着發火、於是車體全部被包於火焰中、乘客及乘務員七八名（國籍氏名不詳）、竟無聲無息的被燒死、

慰問死傷者 總局派員赴錦

【奉天電】爲慰問在錦州的列車、公共汽車衝突事件之死傷者的鐵道總局、派遣田中自動車局長代理總局長、帶同中山事故主任、乘八日午後二時奉天驛發之列車向錦縣急行、

堺市汽車顚覆 乘客一名當場死亡

【堺電】八日午後六時二十四分、大阪南海乘合自動車堺發布忍行大五二一三號＝運轉手則岡明（三一）車掌花澤豐子（一九）當車行近堺市三國丘町阪和電車堺驛南一番之際、因遮斷機尚未落下、故當橫斷之際、竟與進行之濱寺發天王寺行六四八號電車運轉手中根義一（四五）衝突、自動車顚覆、乘客一名死亡車掌等三名重傷、乘客十六名負輕傷、負傷者立即被送入堺病院治療、其原因乃因守衞人吳松久太郎（三四）之過失所致、

勤勞奉仕歌 發表會將舉行

協和會中央本部勤員科定十一日午後五時起於中銀俱樂部開先日公募之唱片化之『勤勞奉仕隊之歌』並體操之發表會、繼之並行座談會、

滿映將攝製西遊記 聘北京某伶人主演

滿映之機構改革後、伴同牧野滿男氏昇任製作部長、不斷的發表了新的企劃、已踏上本格製作之軌道、最近又曾發表拍攝西遊記之計劃、蓋由於滿日提攜之影片『東遊記』殘留下兩國文化交流有意義的記錄、滿映本次新企劃更將拍攝婦孺皆知之『西遊記』該影片將爲滿華兩國之最初攜手、預定由北京某有力劇團主宰某名伶來任主角、現正進行交涉中、聞已得對方之允諾刻下由滿映腳本部人員急極編製腳本中、並由德國定購最近式『幻實攝影裝置』預備於本片中、開始應用云、

滿赤施療班 分三隊出發

滿赤施療班吉林方面隊一行、前日於吉林分成如左六班、各向現地出發、第一班敦化、第二班蛟河第三班樺甸、第四班撫松第五班明安街道、第六班濛江、

向白頭山秘境 派遣調查隊

【延吉電】白頭山麓之大森林、乃先人未踏之地、殘匪隱藏之所、所謂白色地帶、遠近知名、然爲發其神秘、而窺其全貌計、特決派遣、探險家、前者間島、通化、吉林三省一致協同、已樹立此地帶之治安肅清及警備開發道路網之建設計畫但爲遂行計、以爲須加詳細調查故今次編成五百人之大調查隊、網羅天文、地質、產業、交通等各權威者並加入滿映、弘報協會等以行綜合調查、更以影片及報道、廣行宣傳、故目下間島省公署、計畫實施方法如能順利完成、則五月頃、已可進行壯舉云、

市署近將招開 公私立校長會

新京特別市公署、爲使徹底七年度市教育方針態度、確立與現地並本部之一貫教育方針、併圖教育內容之充實、以顯揚新京制之精神計、定於廿二三兩日、在大經路國民學校、舉開七年度市公私立學校長會議、作種種之協議云

懸賞募集 友邦紀元二千六百年 慶祝國民歌謠

際此歐洲情勢益愈複雜、中國新興政府行將出現之秋、適當友邦日本二千六百年光輝佳節、國體其二千六百年之歷史已與一系不易之皇統、共同輝耀於世界、國礎益加鞏固、此誠我等所應同慶者也、本社爲衷心慶祝盟邦日本之佳歲、玆決按左記規程、廣向國內募集「慶祝國民歌謠」、敬請博學之士踴躍應募

募集規程

一、歌詞內容 表示讚揚慶祝紀元二千六百年的佳歲並光輝日本的國體及我等益愈和日本一致團結、和善協力、向新東亞的建設途上邁進等、使之充分顯露、但當選詞、預定作曲、作戲、使男女、老幼均能歌唱跳舞、是以內容、務求平易及富有興趣、
二、文體 並歌詞的長短隨意、
三、用紙 務必用日本的白紙（即半紙）或能容四百字的原稿紙、
四、入選歌詞或先稍加修改而後發表、
五、應募作品上須明記應募者的姓名及住所（筆名併記亦可）
六、應募原稿概不返還
七、截止 康德七年三月十五日（務必在當日前寄到本社）
八、發表 康德七年三月末日登載於本報、
九、寄稿地點 新京東六馬路大同報社事業部惟須在封皮上用紅色筆寫『應募歌詞在中』的字樣、
十、審查員 以後發表
十一、獎金 入選者（一名）獎狀並獎金百五十元選外佳作（數名）各獎金拾元

大同報社

保利他民

補血・强壯

主治範圍

病中病後衰弱之人
食慾不振胃弱之人
產前產後病弱女性
虛弱體質的幼小兒

保利他民的主成分、是曾經過人工消化的動物性蛋白質即所謂蛋白質的精華阿米諾酸。服用以後、得無勞胃腸消化、而即能構成體內各部組織、以肥體豐肌、製造新鮮血液、以滋養四肢百骸、是以縱如上述病人等之消化不健者、亦得安全應用。又本劑因能增進食慾、調節新陳代謝、鼓勵全身精力、輔助自然治癒、在常人服之、亦可增進健康、避免疾病、尤如應用於肺痨等慢性病人時、堪稱兼有營養與治療作用的合理補劑。

包裝

保利他民液 小瓶 一．五〇元 中瓶 二．五〇元 大瓶 五．〇〇元
含藥各種保利他民 小瓶 一．五〇元 中瓶 二．五〇元 大瓶 五．〇〇元
保利他民粉 一．〇〇元
保利他民片 八〇瓦 一．五〇元

各大藥房 均有經售

製造發賣 武田長兵衛商店 滿洲武田藥品株式會社

初春的雨

德富蘆花作　弘達譯

午前春陰、午後春雨、溫暖閑靜啊！逗子的梅多半老了、八幡森林的近處、有負着孩兒的老嫗、在拾着松葉、松子、和松枝、從松杉樣樹的中間、透露出來的雨滴、滴答滴答打在混着枯葉的砂上、從村中出到郊野、麥的綠色顯著的深了、路傍的枯草也間有綠的萌芽生出來了、雨緩慢的下着、神武寺的山、現出朦朧的碧色、在櫻山雖尚能看見斑斑的白雪、但那山、樹、房屋、田園被春雨濕潤的似乎滑膩的樣子、河邊的枯葭、遠處近處的殘留着一叢雨叢、差不多都被割完了、河川明亮了、田圃廣曠了、四張魚網中的一個濺了春雨、梅花飄香、椿樹滴紅麥綠濕潤、山染碧煙、這次的雨是怎樣的催起來春色呢、歸來到富士見橋之畔、有小舟二艘、掩着草蓬子浮泛着、好像也在淘米呢吧、倒掛的淅米桶中、流出來像乳般的水滴、融於春潮而流去進潮帶着雨水有如碧油、海洋遠處濛迷的一隻春帆穿雨而來。（譯自然和人生）

一月十一日

（歡迎投稿恕不致酬）

寂寞的回想

張振東

下弦月兒、正隱在慘霧一層層的白雲裏、滿天的空氣、在蕭煞枯寂的黑影中、勉强的掙扎着、滾吹着狂風、在這個時候天角地邊、一切都露着不清淅的輪廓、漸漸的模糊下去潔白的面龐、是越發消瘦了、有時傾聽着送過來的寒風、有時在窗前拾起飄落了的紅葉呆看、或聽着空際所拋下的細碎雁聲、再一廻視滿室蕭條、往事的痕跡、漸漸的模糊飄泊、悲慘！只剩下醉得一點點而消失、這般伶仃東倒西歪的影兒、還在婆娑的跳着、舞着、但是茫茫天地、寂寞旅途、誰又能與他同情呢？又有誰來勸慰他一下？鼓勵他一回以助長他在荊棘之途？扎掙奮鬥的勇氣呢？

可是、都市內、整整齊齊平滑的馬路上、摩登的姑娘們、少婦們、穿着爭奇鬥巧、窈窕輕妙的新裝高跟革履的拍子、曼妙的到處可見、而女學生們、也隨着一陣陣有疎林曉風似的、斜睨自得的嬌笑、在淡紅濃綠光彩裏、漾其間不知牽繫了多少、少年的心靈、可是她們的家庭呢？猶不能詳知的確、少年們呢？正在苦悶中掙扎着他們的人生預備期的生活、……過往現在心靈爲痛苦、整天過着爛醉的糊塗日子、這樣有誰來安慰他呢？又有誰來幫助他呢？

興亞國民精神大會、講演者不下數名、其中之女高代表者素芝女士的口才流麗、言語動聽、所說口笨舌呆的人已經都遠避到後邊去啦、但是女子界要與男子界爭先、她們要奮起精神、這是給我們多麼强烈的暗示呀、可是我們男子界還不驚醒嗎、還在迷夢中作好事哪！還不努力嗎？我們的光明在前途等着哪、努力吧！努力吧

一九三九、十一月、五日晚九時十二分作於文光中學校

何處歌聲

愉影

呵！何處的歌聲？在這午夜的時分裏、由黑暗可怖的夜景下、隱伏的傳入我的耳鼓、他那種凄慘而悲婉的聲調、不知是誰唱的、使我的心絃上、添了一陣冷慄的感傷！一直到歌聲的停止—、

〃呵！歌聲的激勵、已經幻成生命日歡愉、如今我的心智靈感、積成幾滴傷感的淚、但—不知誰的歌聲、起勁的奏出悲哀而凄逸的音響、隱伏的由這午夜的黑暗中傳來、始終不知何處的歌聲〃

四〇年二月舊作

春風

吳智

昨天傍晚、太陽帶着紅色、和靜的天氣、沒有微風吹蕩、半夜、我忽然睡醒了、便聽見窗紙『嘶！嘶！』的作響、窗外又有『呼！呼！』的微音、我才知道又颳起春天的大風、今天的早晨起來一看、滿院裏的東西弄的很亂、在那裏和風沙在一起放攞着、上學的時候、風還沒有停止、紛紛的沙土和風在一起、吹到各人的身上、臉上、頭上…都掛滿了一層灰塵。『居在蒙古沙漠附近的人都飽受了春風揚沙之苦工作的人該多麼困苦啊』我這樣的感想、春風還是不住的吹着、

博學院趣錄（四）

作文　（亞公）

作文這名詞、大家都知道牠是甚麼、在本人的意思、以爲凡爲成篇而有系統的、有意義的語言代表都叫文章、練習去寫、而在學校便把牠列在功課表上叫作文、

星期三是我們作文的日子、上課後、壽先生在黑板上寫兩題、一是『雪晴之夜』、壽先生每次都出兩題、預備善寫文言的或白話的、各予其便、都得到滿足可以擇已所欲作者、發揮各人思想譬如『雪晴之夜』作文言、或白話都可、也覺得易作、諸如此類的很多總之、壽先生眞體諒學生、

我們的作文在星期一交與壽先生、次日便批回來這眞打破我們的記錄我在中學時、常聽國文先生說『改文最難』所以只要交了作文、必須到下次作文堂、才能發回、有時也發不下、那麼先生便改作文堂爲講讀等改好了再作文、記得在一年級時候、有一位△△△先生教國文、他是昔年三才子的學生、文學很好、並畢業法科學校、充過法院檢察官高等法院推事、他從來總是在作文前一天發文本我們校長和各位先生都崇讚他年老勝青年、文界偉星、可是壽先生也和他一樣在本院教國文、四年級和我們本級可以說作文鐘點不少、並且仍有外校兼課、亦可知其忙迫的程度但老先生仍然從容、我們向來聽不到老先生說作文或改文是難事、并且常說作文是合乎實的造謠有理的造謠、都可以放膽量去作……！

寒夜之風

畢景陽

寒天夜裏、萬籟無聲、只聽得—陣陣的大風、將久堆之雪、吹散於天空、這時朦朧的寒月、

漸漸無踪、天地確是黑暗、更無有光明、約有一時、風聲少息、月光出現、宇宙皆明、（吉一高）

小常識

（1）衣服上如被腊油玷污時、用吸水紙貼污處再用熨斗熨之即去。
（2）玻璃瓶塞如開不開時澆熱水少許即能開之
（3）茶碗內的茶痕、及木板上之黑跡、用食鹽少許、擦之即去
（4）擦玻璃器皿如擦不亮時、用石油擦之、即能使他非常明亮
（5）刻竹器具時先用石灰水煮之、容易彫刻細工、
（6）墨盒如時用樟腦少許即能自行消去、

人生之將來

景陽

人們只知現在、不知將來、譬如每天都有個明天、每時都有個將來宇宙間任何一個人、都是奔向將來、可是人與人之將來不同、假設有一個窮人你焉知將來不是個富人又有一個富人你焉知將來不是個乞丐再以我個人來看學問是那樣惡劣、品性是那樣的壞、我將來或要作個乞丐、若是改過自新、又豈知我將來不作個偉大的人物嗎？不過看各人之將來努力如何、人生之將來、是這樣的、所以我們青年在這求學期間、要努力向前奮勉生活一天就要使它有價值、要作一件對於國家對於社會有利益的事情在人間留下點痕跡、世界內也知道有這樣一個有用的人、

春天的早晨

宣

幾聲瞭亮的雞鳴冲破寂寞的空氣、
壁上的時鐘單調的彈出笛打的節奏、」
天亮了！的確天亮了！
活潑的鳥在唱歌、他們唱的是春的曲子
她們像是一些快活的姑娘一樣沒有悲哀
沒是惆悵！
春天給予了她們一切、無須她們去尋求
天空是蔚藍的顏色藍得透徹！使你見到
便會猜着春天到了！這是春天、
太陽升起來得很早、像是她若是晚出來
一刻她就不放心一樣、
她的慈善的光、照到了一切
見有素裝的姑娘出來提水！……
幾分鐘後在每間屋頂上的烟突裏冒出來
一縷一縷的煙很好看而且有趣的在空間
繚繞着！
於是、更有一些有趣的生活在他們中間
映現出來…

吉林文光國民高等學校

日本名古屋城天守閣風景

失題

孟璽

迷惘地，巡視那綠色的窗帘，
追想着曾惹自家淌泪的詩句！
心室里在移動着一一
一個年青小影子的行踪和消息。
◇　◇
精神的想念着一隻影子」
痴望着壁上的遺照
與美麗的古裝詩卷，
更重溫着消逝了的笑語。」
◇　◇
晚風的流動一一
送來了隔院人的語句。
我憧憬着從眼底馳去的故事。
靈塵在添上了灰色的哀感。

一九三九，草於吉林一中校

老人騎驢畫謎揭曉

負責者　楊玉林

諸位小朋友、在寒冷的天氣中已將新年匆匆的過去、諒諸位非常樂吧、敝人日前所組之畫謎、乃『恭賀園地、鵬程萬里』、八字組成蒙各界諸君勇躍解答、殊深感激、至、接到猜函僅數十封、中者十數人、足徵諸君心思周密茲將猜中者用抽籤法取四名給薄獎外、並錄十餘芳名、略致謝意、敬祝學業進步、

通遼徐鴻業、奉天劉漢偉、新京鄒堉玉、新京楊靜生、以上給獎、收到獎品時請、按本園學友信箱答覆、錄芳名者、海倫王德仁、呼蘭韓金鄖、新京胡實興、永吉顧忠仁、海城劉森林、延吉孫鳳英、雙城馬伯昌、林甸李文海、黑山縣朱明祥、新京張鳳、

放送解說　國軍慰問之夕（一）

放送當局、爲宣揚人民兵役精神、並喚起一般人士對於國軍認識深刻起見、於三月十日午后六時起、編成國軍之夕放送特輯節目、計是日夜間放送除呂榮寰大臣特別講演及大同劇團出演之話劇『愛之箭』等外、並於八時三十五分起、由新京中央放送局長、馬象圖氏司會之下、邀集政府及其他各機關人出席、舉行放送座談會、話題爲『談國軍』、向全滿廣播、共進行要領如下、

一、過去國軍之編制及募集方法
一、過去國軍之生活、
一、過去國軍之奮戰精神及美談
一、諾門汗事件與國軍、
一、白衣勇士之慰問、
一、國兵法之眞髓
一、國軍之教養問題、
一、國兵法與民生之安定問題
一、將來國軍之光輝
一、其他

（二）

陸軍喇叭吹奏

本日（十日）午後八時二十五分之陸軍喇叭吹奏放送、由新京軍樂隊出演、指揮爲軍樂少尉王雲嶺、共吹奏十九種喇叭號令、吾人由此放送中、於軍人生活之紀律精神、可窺一斑、其吹奏項目如下、一、滿洲國歌、二、拜神敬禮三、追悼敬禮四、起床、五、開飯、六、進行、七、站隊、八、正午九、集合、一〇、散開、一一、立正、一二、少息一三、收操、一四、點呼、一五、消燈、一六、火災、一七、非常、一八、軍隊相互敬禮、一九、速步進行、

徵求舊詩　（題詩）早春

一、應徵者—學生、教師、其他博學讀者
一、規定—限五言律一首、（韻不限）
一、日期—三月廿日止
一、發表—三月廿一日以後於本園地

謎畫徵答

負責者　李澤民

園地內朋友們：當此殘冬已盡之時、想諸位在這春光明媚的佳美季節裡、都很快樂舒適吧！敝人初次踏入本園地裡來、並無什麼好的作品來貢獻與諸位、只胡亂作了一幅組畫、與大家作一公餘飯後之消遣、如蒙不棄、請諸位猜猜吧！

『解答須知』

一、這畫謎是用九字組成的、猜函請一星期內寄交北安省克山縣廣信當內李澤民收、但欠資不收
一、猜中者用抽籤法前五名給獎、餘錄三十芳名、

代郵

張郁庭先生：閣下所作畫謎甚佳、但字跡多半明顯、一看便知、故請稍事改作、再行寄來爲盼（其明顯之字曲折編之即可）再請將謎底同時寄來、

劉增福先生：請將謎底寄來、

謹告讀者

諸君近日踴躍作成畫謎字謎等寄來、本園地非常歡迎、但是今後務請同時將謎底寫出、以便審查、

早

◇七、〇〇　國歌　建國體操
◇八、〇〇　清晨音樂—唱片—一、幻想曲　古伊作曲、二、歌劇『梅里維多』拔萃曲　里哈爾作曲、三、巴拉米加名曲集　包斯弗特作曲
◇八、二〇　氣象
◇九、三〇　兒童時間（齊齊哈爾）一、童話、雪中牙　齊齊哈爾女子國民高等學校學生張雅棋　二、唱歌、1、早春、2、晚景、張雅棋外五名　指揮馬驪弟
◇一〇、〇〇　日本二千六百年史講座（九）日滿古代的交通　滿洲帝國教育會、劉爵青
◇一〇、三〇　趣味講座　陸軍紀念日與乃木大將　富彭年
◇一一、五〇　評戲—唱片—杜十娘、花蓮舫　媳孝孫賢、李金順
◇一一、五九　報時

晝

◇〇、〇一　新聞、告知
◇〇、三〇　平谷調大鼓（大連）秦英征西（三五）劉俊海、外二名
◇一、〇〇　舊劇（奉天）奇冤報　奉天放送局國劇研究部
◇四、四〇　新聞、氣象告知
◇五、一〇　俄語新聞

◎國軍之夕◎

◇六、〇〇　兒童時間　兒童喇叭鼓隊　大和通國民優級學校學生夏重恒外八名　指揮曲紹臣
◇六、二五　舊劇—唱片
◇七、〇〇　新聞、告知、夜間節目預告、

夜

（哈爾濱新聞）
◇七、三〇　國民歌　我愛我滿洲　弘報處選定　永尾巖夫作曲、歌者楊絜　郭奮揚
◇七、三五　特別講演　慰問軍警歸來談　産業部大臣、呂榮寰
◇七、四五　話劇　愛之箭　大同劇團　原作藤川研一、改編征夫
◇八、二五　陸軍喇叭吹奏、
◇八、三五　座談會　國軍　新京中央放送局長馬象圖、治安部參謀司長吳元敏、治安部軍政司長王濟象、民生部厚生司長王秉鐸協和會中央本部實踐部長曲秉善國務院參事官莊開永滿洲國通信社理事姚任大同報整理部長梁世鐸
◇九、一五　吹奏樂1、分列進行曲『扶桑歌』2、序曲　十字勳章」3大陸進行曲、4、愛國行進曲　新京軍樂隊　指揮軍樂上尉山田慶藏
◇九、四〇　評詞　洪武劍俠圖（一九七）張青山
◇九、五九　報時
◇一〇、〇一　新聞、氣象明日節目預告
◇一〇、二〇　蒙古語新聞與唱片
◇一〇、三〇　歌曲（哈爾濱）哈爾濱放送歌曲團歌者餘靈外二名

招募支局長
機會難遇勿錯過

本社出版之『國際寫眞情報』『世界畫報』向在日本歐洲推銷其價值如何凡略知日本出版界之情況無不知曉今爲謀日滿華之文化提携特刊漢文版推銷滿華兩國在各省各縣之主要地設置支局凡欲成意文化人而開拓良好前途者切勿失此良機請逕向左記地點索取章程可也

新京祝町三丁目十七番地　國際情報社滿洲國辦事處

專擦雀斑　無效退錢

容粉專擦顏面雀斑酒刺疙瘟面膚粗糙黑黃皺紋等均能擦掉並能使面膚細膩容新肌嫩轉瞬即可變爲美麗此粉功效一用便知言之無欺特此聲明一般女士請用一試如無功效將原價退還每袋國幣壹圓外埠函購不加郵費代金不寄

奉天大南關大街上頭路利長油房胡同八號　玉德堂藥店

補血强精丸

專治滑精　遺精房事早洩陽萎不擧腎寒精清性慾缺乏思慮過度精神恍惚頭暈眼花動作氣喘四肢無力結婚太早身體虛弱自汗盜汗面黃枯瘦腰腿疼痛腎子寒涼等凡係因腎虧所得各症無論新久均皆有效服之補腎經壯元陽生血液添精髓壯筋骨補元氣之藥也購買試便知功效不虛謬矣每盒壹元半打五元外埠函購郵費免收滑精遺精壹盒見效房事早洩性慾缺乏六盒全愈信內裝欵須掛號老少四季可服不寒不熱不燥之藥

總發行奉天城內大南門裡大街路東　新大陸藥房

最新發明　凡咳靈

無論新久咳嗽一兩瓶見好　每瓶壹圓　除根斷定　價拾圓

總發行所　奉天大南關　五洲藥房　外埠函購郵費由本局擔任

大同報社廣告部電話　二—六一五一

強精補腎丸

此藥專治男子老少腎虧不固夢遺滑精房勞過度精血枯耗腎寒腎囊潮濕腎子寒涼腰膝背痛惡夢失眠形容枯瘦常出盜汗腎虧咳嗽動作無力心跳氣喘思慮過度精神不足神經衰弱腎虛淋濁久濁不止五勞七傷諸虛百損陽萎不擧懶力善忘房事早洩不生性慾少年體弱精精之不能種子老年精衰種子艱難請服此藥一二打後精足體壯準能種子決不食言以上各病無論新久服此藥立竿見影一袋奏效多服全愈恢復健康此藥大功能保腎安神補血生精扶陽固本房事快美强身壯體一補元氣不寒不熱四季咸宜轉弱爲强奇效妙藥定價一袋一元·三袋二元七角·半打五元·一打九元各埠均有代售如直接本號函購不加郵費郵票購藥亦可如買三袋以上者代金引換亦可

總發賣奉天大西城門外路北　九州大藥房

鳴謝　治愈經血不調良藥

敝人賤內在未結婚以前即患經血不調趕前錯後經色不正白帶時有時無之病屢次診治未見如何功效自結婚後諸病日見沉重經脈一兩月不見有或一月見兩三次淋漓不斷經色淡紅有時黑紫或成塊每逢行經腰腹疼痛小腹脹滿白帶甚多腥臭難聞終日腰腿疼痛四肢無力稍一動作心忙心跳腹內病現時常疼痛胸部常覺脹痛飲食無味夜不成眠頭痛眩暈面黃肌瘦敝內人患此病十二年之久並未生育各處調治毫無功效幸經友人介紹國瑞藥店購服福康育三盒即將久治不好的諸病治愈不但病症全愈生一男孩肥胖可愛救治惡疾又得一子眞是不幸中之幸感恩無以爲報備將敝人照片治愈情形登報端以介紹同病者並鳴謝焉福康育每盒國幣八元四角外埠函購加郵費兩角注意地址國瑞藥店在奉天市小北城門外西頭電車路北

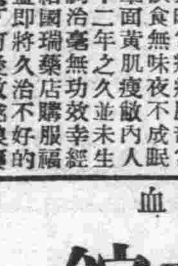

鳴謝人敦化縣南門裡玉祥成商店劉顯書啓

似已治癒之病毒　何故復犯

頭昏、耳鳴、肩板　舌强、絲絲作痛　手足麻木等苦

病毒感染當時、經過相當治療以爲痊癒者最近難免有復犯前記之病狀而日夜苦惱者、

此即病毒治療未曾去根尚在體內深處潛伏其間日常嗜酒、煙草之毒復加由自父母遺傳等、即成爲古方醫學所謂之『壞血』、血液汚濁、妨害血之流通結果必須復犯是故須將病根「壞血」排泄之使血液淨化是我們盼望成爲健康體當然之理也、

然而如何能使病根『壞血』排出呢？

若除掉病根　則頭腦清楚血壓減低　病苦若失以至强壯

排泄病根『壞血』自古以來即有種種研究就中以蛭虫、或爰用吸血管瀉血法與稱爲破血劑峻瀉劑等以爲亡臻絕好的治療法但多少均有副作用與缺點實屬遺憾然而此次所發表之（壞血療法）係補壞古來療法之短處加以採取現代醫學之科學的長處安穩向體外排泄之潔淨血液調整血行是以前的病狀漸漸痊癒以上如放置不治侵入頭部則頭腦不清甚至顚狂、麻痺之昏體癖或傳與愛兒之惡質遺傳等此藥能防止於未然患者務請一用以識此藥之眞正價値爲荷

本療法的詳細如用明信片向左記古醫學研究所申請即免費贈呈『壞血療法』書一閱即可完全明瞭矣

頭昏、耳鳴、肩板（病毒性）　手足麻痺現已痊癒

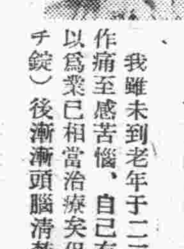

東京向島寺島（自轉車業）　山村留太郎

我雖未到老年于二三年前即患頭昏復又肩板手足麻木作痛至感苦惱、自己有過去十數年前罹病毒的經驗當時以爲業已相當治療矣但是……。自服用福祿齊錠（フルチ錠）後漸漸頭腦清楚耳鳴、肩板亦俱輕鬆尤其手足痺痛亦逐漸痊癒矣

有如此病狀者務希一讀

△頭痛、耳鳴、肩板、手足麻木者（中風、神經痛）
△動悸、氣短、寢汗、盜汗、心臟虛弱者
△便秘、粉刺、失眠者（梅毒、神經衰弱）

免費贈呈（明信片申請即寄）　由古醫學再檢討　四六判美冊子　病毒排除　血液循環與壞血療法

東京市京橋區京橋一ノ八　申込所　古醫學研究所　電話京橋（56）二五八四番·二六三八番　振替口座東京六五三〇八番

排毒與順血　**福祿齊錠**

主効　梅毒　胎毒　脊髓癆　血壓亢進症　動脈硬化症　中風半身不隨　心悸亢進　甲狀腺腫　貧血症　喘息　リウマチ　神經痛　ヒステリ　神經衰弱　頭痛　常習便秘

藥價　十一日分　三圓　廿二日分　五圓　五十日分　十圓　（全國有名藥店均售）

興亞礎石　友邦日本陸軍紀念日

本日特輯

三十六年前的往事

確保東亞的安定 展開空前大鏖戰

日俄戰役友邦日本、對帝俄之東亞侵略、爲了自衞並且東亞安定起見、不得已而應戰、自光緒三十年起至翌三十一年在朝鮮和滿洲陸海展開一大鏖戰、是無人不知的、

惟獨當時爲什麽緣故、南滿地方陷於戰禍的漩渦呢、以及、在南滿地方實施主力戰爭呢、回憶往昔的事情、趁着佔領奉天的陸軍記念日我們頗覺意義更深的、

帝俄侵略東亞

俄國東亞侵略、由綠決不是一時的野望、俄軍與康熙帝的大軍衝突、締結尼布楚條約、結果不能進至外興安嶺愛琿河以東、於是轉方溯航列納河橫斷北部西伯利亞向東進軍、達到太平洋沿岸、十七世紀末葉、竟而佔領堪察加一帶、到十八世紀、俄人沿着千島列島南下、脅威日本、次之、十九世紀、俄國併吞樺太、黑龍江左岸烏蘇里地方、該勢力由千島、樺太、滿洲北方等三面、表明南進的脅威、

謀攫不凍港灣

東方侵略、同時與帝俄傳統的抱是的覓求不凍港併行、光緒十七年、開始西伯利亞鐵路延至海參崴工程、

他們所企圖的覓求不凍港的國是、不但是東方、由巴爾幹進至地中海的、又由中央亞細亞進至印度洋的、多半採用戰爭或攻略、擬其實現、無奈前者遭受英德法的反擊、後者被英國的妨害、均歸泡影因此結果、雖企圖連絡海參崴港、乃發現該港決不完全的凍港、當即樹立計劃、以覓求南滿不凍港、由西伯利亞鐵路分離、縱斷滿洲平野而擬達到目的

結喀西尼密約

時偶日本因日清之役、得遼東半島、乃帝俄不喜誘引德法、試行三國干涉俟實現半島還付、爲其報酬、與清國締結喀西尼密約、時爲光緒廿二年五月俄帝尼哥萊二世加冕典禮駐北京俄國公使喀西尼、勸誘北京政府、爲特派大使促遣李鴻章、而參加該典禮、在莫斯科與大藏大臣威蒂所締結者、該密約背後有喀西尼的策動、故稱喀西尼密約、

杳其內容、清國承認俄國橫斷滿洲北部而敷設東清鐵路、沿綫的駐兵鑛山採掘、就中約定旅順、大連爲軍事上要樞俄國對之加以防備、不許他國的侵略、

如此俄國南下政策、節節實現、該勢力波及朝鮮、此事成爲日俄戰爭的遠因自不待言、

友邦日本流血而保證的朝鮮獨立、由俄脅威、遼東半島、由俄之奪取、如此暴舉、豈不允許、

租借大連旅順

光緒二年、東清鐵路公司於俄國政府管掌下設立、當即着手建設、翌卅年、德國宣教師二名、在山東省、被土民殺害、租借膠州灣、次之、俄國艦隊佔領旅順口、續而卅一年獲得旅大一帶廿五年間的租借權、東清鐵路南滿支綫敷設權、其他附帶的種種特權、

也在此時結成了、其後便引起英法的租界問題、俄國又進軍佔領了南滿、

進軍佔領南滿

嗣後野心勃勃的英國租借威海衞、法國租借廣州乃光緒二十六年義和團蜂起、招來英人排外的擾亂該亂波及北滿、在海蘭泡發生排俄運動、俄國乘機藉口保護利權、送大兵、不到數週完全佔領全滿、滿洲自該時以來、委於俄軍鐵蹄蹂躪之下、其後關東總督亞歷基西布與奉天將軍增祺締結條約、以實現佔領滿洲、詎料該事刺激列國、

即日本使駐清公使再三警告清朝、英美亦採取同一步驟、光緒二十八年締結日英同盟、對俄予以莫大的影響、如此俄國、該年與北京政府締結滿洲還附條約、約定由滿撤退全軍、乃結局不能實行、反對企圖在滿韓兩國的利權的伸長、

回顧當時、清朝凋落、發祥故地滿洲、在黑龍江以北、由俄被奪取、光緒廿二年以後、由政治的脅威光緒廿六年、因北清事件、由軍事的被佔領、使民生於塗炭下呻吟、無奈清朝無力、無法對抗、

故武藤元帥遺墨

交涉果然決裂

俄國不法的侵略行爲、使日本朝野輿論激化、日俄間折衝、屢次反覆、乃俄毫無誠意、至光緒卅年二月四日、開御前會議、中絕交涉談判、日本爲擁護正當的權益起見、決定採取自由行動、當即使栗野公使傳達俄國政府、翌五日對陸海軍發下動員令日本陸軍精銳、由朝鮮或南滿上陸、開始膺懲暴俄滿洲全野、血河屍山、戰火所覆、

戰事後的滿洲

因日軍的大捷、明治卅八年九月十六日休戰、滿蒙天地、再招來和平的太陽、日本以關東州租借地及滿鐵及附屬地行政權、努力和平的發展、在關東州及附屬地來往者、較諸日人、滿漢系居多、此事果然表示何事、

即該地是安住之地、樂園的標本詎知張家、逞其私利、戰後廿餘年後滿蒙天地、由軍閥苛斂誅求的魔手所覆、渠等魔手、竟波及日本利權當時勃發滿洲事變、乘該機會的三四萬民衆、建設滿洲國、

在滿洲帝國全國民、在滿洲帝國基礎之要處、有日俄戰後戰歿十萬的英靈、絕對不能忘卻的、

▷日俄戰最終的一幕◁水師營兩將軍的會見後立者爲幕僚【上】

▷巨礮迫擊敵人胆寒◁有功於旅順陷落的巨砲【下】

歷史上光榮的勝利 勇猛日軍佔領奉天

日俄戰爭之當時、在兩軍擧全力相戰、其中最大且最後的陸戰、當推爲奉天附近的大會戰了、

●●●光緒卅年的初頭、日俄戰爭勃發、黑木爲楨大將指揮的第一軍（百第十二師團近衞師團及第二師團所編成者）出動朝鮮、奥保鞏大將所率領的第二軍（由第一、三、四師團編成者）出動現在關東州西岸的監大澳、野津道貫大將指揮的第四軍在大孤山登岸、各軍在各地開始掃蕩敵軍、到了八月下旬滿洲南部的敵兵完全被驅逐於遼陽方面、

日軍在日本滿洲軍總司令官大山巖元帥統率之下經九月四日遼陽附近的大會戰、遂把一滯的敵軍擊破、更和退至河沙北岸要阻止日軍北進的敵軍相對峙、過了個年、在此期間俄國滿洲軍總司令官庫羅巴得金盡力補充兵力、漸次的把優秀的兵力向奉天集中、

一方日軍方面乃木希典大將指揮的第三軍在三十八年的元旦攻破險壘旅順、開始北上、極秘密裏編成的川村景明大將指揮的鴨綠江軍從鴨綠江上流繞道至奉天城內的東北方面、乘着這個好機會決定和敵軍作最後的勝負戰、在二月二十日下令各軍、進行準備、

●●●作戰大綱 （一）川村景明大將指揮的鴨綠江軍由東方城城方面向撫順方面進軍脅威敵方左側背、（二）、黑木爲楨大將的第一軍攻擊敵方左翼、野津道貫大將第四軍攻敵方的正面、奧保鞏大將第二軍攻擊敵方右翼、（三）、乃木希典大將第三軍前進渾河西側地區、繞走敵方右側背面攻擊之、即日軍最右翼由鴨綠江軍起第一、四、二各軍順次排陣、第三軍作最左翼、完成一個大包圍體形、約二十五個師團擁有戰鬥員二十五萬的兵力、大山總司令官在這個大會戰的直前曾對麾下各軍司令官有如下的訓示

目下不久之會戰、我等幾擧日本帝國大軍之全力、敵方亦動員其在滿最大之兵力、一賭勝負、於此重大之會戰、唯制勝者可操戰役之主力、堪稱爲日俄戰爭勝負之關鍵故吾人須奮勉以爭取全戰役之決勝由此可知日軍重大的決意

●●●攻擊開始 是二月二十二日右翼鴨綠江軍之清河城（本溪湖東方約四十公里）這一方面的敵軍有倫奈葛布中將麾下的步兵十六大隊、砲兵六中隊、騎兵四十八中隊、其主力耶庫中將因爲受阪井重季中將的後備第一師團的攻擊和島重雄中將第十一師團突出於左翼、耶庫軍才不得已敗退、如斯鴨綠江軍攻破清河城牽制敵軍的勢力於撫順方面、左翼第三軍又由廿七日開始前進、就其包圍攻擊的北途、繼續各軍也都開始了攻擊前進先是俄軍在黑溝台會戰後、改變陣營、區分全軍作三軍、右翼是考巴爾斯大將的第二軍、中央是比爾迭爾林大將的第三軍、左翼是李奈奇大將的第一軍、合計卅個師團、戰鬥員三十二萬兵力、還沒有對日軍取攻擊的作戰、決定以二月廿五日作行動開始的時期、然而在這以前因爲清河城的陷落、敵軍司令官庫羅巴得金竟誤信日軍主要攻擊目標在東方、並且乃木軍（第三軍）將擧全力向此方面進攻、乃中止了最初作戰計畫的日軍左翼攻擊、且急遽的使總預備隊大部向東方移動、

●●●日軍左翼 乃木軍乘着這個良機出於敵軍意想之外、開始急進、突然出現於奉天城西北方、直衝敵軍的左翼、庫羅巴得金不久察知了此中的眞情、驚慌萬分急速招還東方進軍中的部隊向西方急進、以便免受痛擊 但是乃木軍在先已經把敵軍擊退、三月四日左右已以遮斷敵軍退路的形勢繞至敵軍背面 敵軍作戰上的失策、決心動搖不能不算是彼等敗退的根因、此時黑木 野津的第一、四兩軍强力的牽制正面的敵軍 乃木軍的迴轉運動步步進展、

●●●總司令官 大山氏、遂以三月一日爲期下了總攻擊的命令、同時沙河方面陣地中的黑木第一野津第四兩軍便開始了果敢的進攻、野津軍左翼的奧軍（第二軍）仍在繼續旋迴向敵軍猛攻敵軍完全爲日軍包圍、但是敵軍總部盡自已的優勢頑强死守、所以攻擊不易奏功肉裂骨飛般的肉彈戰連日連夜繼續演着、不過正面的總攻擊間、予乃木軍旋迴戰不少助力、才將敵軍退路遮斷、庫羅巴得金不得已在三月七日淸晨決意了俄軍的退卻在當夜實行俄軍統制混亂日軍越發得勢三月十日敵軍的牙城奉天城遂高高揭揚起來日章旗日軍更擧全力急追敵軍十五日陷落鐵嶺下旬便進展到開原昌圖之線、俄軍不顧奉天的敗戰、又在四平街附近構築了堅固的防禦陣地到九月在哈爾濱以南集結五十四個師團的大兵力、企圖最後的掙扎的決戰、此時日本海大海戰的進展、促進了媾和的機運俄軍所企圖的大會戰未得實現日俄戰爭便閉了幕、奉天附近大會戰中敵軍死傷約九萬、俘虜約二萬二千、鹵獲品主要的有軍旗三旒、砲四十八門等

這場會戰確是決定日俄戰爭運命的大會戰、以後在光緒三十二年一月二十五日才決定奉天占領的三月十日做日本陸軍紀念日、便使國民永久不忘這歷史上光榮的大勝

蘇聯史家所見 當年日俄戰爭（上）

吾人每逢想起當年日俄戰況時、便很欽佩日本在日本海海戰法精奇、當時日本東鄉司令長官、以丁字形戰法大破俄國波羅的艦隊、博得奉天大會戰壓倒的勝利、思之痛快已極、但戰敗國俄國人、將該戰事如何記載在歷史上、並下如何判斷、戰敗國民史書上、果以如何形式、表示日俄戰事情形呢、蓋是一個極有興味的問題、今於蘇聯第一級歷史家巴克羅夫斯基、日俄戰史諸要點觀之、俄國國體雖變、而彼等對該過去的已國敗退戰事實、竟以冷靜態度視之、殊值注目、

開戰的原因

俄國修成橫斷西比利亞大鐵路後、即漸用出其東進政策、因乃惹起日本憤怒、俄國因何欲侵朝鮮呢、實爲獲得朝鮮鑛產資源、當時有一位羅麻諾夫、乃是世上第一擁有億萬財產的長者、其日用扶養費、爲數頗大所以什麽企業他全願經營、向外國投資辦企業、他更願意、他又是英國維加斯公司最大的股東該公司有一時曾與日本造軍艦、所以也可以說是羅麻諾夫家的大砲、反打俄國巡洋艦、彼曾經由智阿的義兄米哈羅伊奇大公、向尼哥萊二世捧呈如左一書、建策併吞朝鮮、

俄國陸海軍當局蔑視日本兵力過於懦弱、庫露巴特金曾說和日本戰爭需要的軍隊有三十萬人、實際一九〇四年初集中於滿洲的兵力尙不足十萬人又共遠東艦隊比日本如何優勢分散於旅順、海參崴及朝鮮各港、但俄國未想到日軍能够攻擊、尙未樹立識別敵與已方軍艦的信號因此日本水雷艇裝爲俄國軍艦而潛入旅順口、

被日本閉塞

俄國艦隊而解決了戰爭的第一任務就是沒有何等妨害、使軍隊登了大陸、如是支配海上的日本、次第使第二軍、第三軍上陸成功、俄國軍在鴨綠江岸又六月十四、五日在得利寺的戰鬥大敗、俄國軍到處看見己軍敗北、意氣完全沮喪、日本軍自信自己的軍力持着攻擊破俄軍的確信、庫露巴特金雖說俄軍在兵數上有壓倒日軍的優勢、可是每當戰鬥時在質上日本軍勝於俄軍、庫露巴特金在南滿交通要衝的遼陽構築堅固陣地、八月中旬日本第三軍開始攻擊遼陽、八月二十三日、日本軍包圍遼陽壘陣地、然而最初的二日日本軍的攻擊遭了失敗、日本軍受了很大的損害、到了第三日鴨綠江軍迂迴庫露巴特金的背後、俄軍對之開始攻擊、卒遭失敗、日本軍逐日迫來、庫露巴特金恐懼將後方遮斷、遂決意棄遼陽向奉天退卻、

帝俄軍並未被打破乃整然退卻、損害也比日本軍少（此乃庫露巴特金自已說的豫定退卻）然而並未征服日本軍的確信、當遼陽戰後、廣傳到俄國國內、本國的陸軍首腦部特別焦急、命令庫露巴特金發見機會、立即開始攻擊云云、

在八月是十五萬兵力的俄國側至十月則增加到二十萬以上的兵力、但日本軍尙不足六十萬、

一、按朝鮮的現行法、國內的土地、不是私有、完全歸朝鮮王家所有、

二、如得到外國人尙未占有的各種資源開發利權則可以掌握朝鮮、

三、鴨綠江岸的森林利權很是重要、是以應以森林的視察爲口實、向朝鮮派遣探險隊、

詳知在朝鮮日本實在勢力的俄國外務省、尤其是曾極力避免和日本衝突、尼哥萊二世的企業熱、非常旺盛、漸次以『兵隊是勞動者、將校是勞動監督』的形勢、向朝鮮派遣軍隊、日本也有此種感想、也派遣軍隊結果衝突已是不可避的狀態、宮內官貝布拉則夫一派、最初以爲決定勝利、才急於戰爭、可是烏伊迭因得到庫羅巴特金陸相的支持、對此有長期間的反對、庫羅巴特金以爲和日本對敵、想信須犧牲十億盧布和三萬人命、（事實在二倍以上）、結果恐朝鮮不値此種犧牲、他因爲沒有決斷、才未能向尼哥萊二世進言、

×××戰爭開始×××

日本以爲戰爭必至才開始一切準備工作、例如一九〇二年、訂定日英同盟在俄國方面以爲日本專待俄國去攻擊相信不能受到日本的意外打擊、因此對於衝突的準備、絲毫都沒有、尼哥萊二世、因爲輕視日本、在日俄開戰的前年、往訪德國皇帝時、會說戰爭到一九〇四年、還不能開始、何故？因爲帝俄的準備還沒完成、但是令人驚恐的就是一九〇四年新曆二月五日、日本和帝俄斷絕國交自二月八日、到九日夜半日本的水雷艇、在旅順港開始攻擊帝俄的分艦隊、日本竟先下了手、

△日軍勇猛的爆炸松樹山

捷徑

走向健美的捷徑

愛美是人類的本性，不過因爲生理上的關係，女性愛美的心情比男性强得多，美的目標是隨着時代而演進的，林黛玉式的病態美，早已被淘汰的無影無踪了，現在崇尙的美，那並不是專指面孔來說，西洋有個著名的女性美的研究家，他提出女性標準美十六種．然而大致來說不外皮膚要光潤沒有雛紋，臂部乳部要圓而且脹，小腿大腿要粗而且圓，由這幾點可以用一句話來說，那就是健康美而已。

想達到健康美的目地，須强化腸胃，除去便秘的毒害，「若素」就是具有這幾個條件的良藥，牠能够使胃腸吸收力消化力靈活，提高榮養，而且「若素」又有所謂細胞原形質賦活作用，牠能够防止面皮發生雛紋，「若素」還有一種潤腸通便的特効，能够除去酒刺，所以愛美的仕女們，如能時常服用「若素」，不但管保妳貌如出水芙蓉，而且又能使妳走入健康美的途徑。

【若素價目】

一個月量一圓六角

奉天市信濃町十七番地　若素本舖

【適應症】

胃腸諸症　食慾不振　結核病　姙產婦　乳幼兒　消化不良

去病延年　强身補血

若素

促進地方行政發展
招開副縣長會議
奉省署定於十六日起舉行

【奉天】在躍進途上之奉天省、年來任何方面、均具有蔚然之發展、大有蒸蒸日上之概、茲者省當局、爲促進地方行政之向上、及期完備各種之設施、並資事務聯絡愈趨圓滑無憾起見、故刻特定本月之十六日起迄十八日止、亙三日間、在該署大禮堂、招集全省各副縣長蒞省出席之下、舉開會議以便屆時相互研討、現已通令各縣遵行云、

工業用煤可能圓滑
經協開分科會
討論配給辦法

【奉天】奉天市經濟協議會、爲研究對工業用的煤、配給圓滑之方針、乃於八日午後一時卅分、在奉天旅館舉開分料委員會、相互討論配給辦法、想今後工業用煤之供給上、定能充足圓滑云、

華北消息

市民種痘踴躍
天花可能撲滅

【錦州】防天花肆虐確保市民健康起見、故刻特實施臨時種痘、斯情業誌前報、茲悉一般市民、均深悉天花爲害之劇、並能領略種痘之有益、於是前往指定場所引種者、頗形踴躍、以斯亦可徵市民對于衛生注意之一般云

警局令各區實行
春季清查戶口

【北京】京市警察局爲鞏固地方治安、肅清盜匪、清查核對戶口具報等辦法、業經通令遵照辦理、特令內外城郊各區分局長、督飭戶籍員警、舉行春季戶口清查、並經規定已自三月一日實行、故各區分局員警日前已開始清查頗爲忙碌、限日請查後應將統計各表、詳細填報、分令核對、以便派員抽查、藉資獎勵、其四部各區分局界內之保甲辦事處職員、亦隨同協助請查以資熟習、而便核改清理云、

（北京之春）春來了、風光朗麗的古都北京、溫和的意象映入各人心頭、仕女們又到相偕遊玩的時候了

二匪人潛匿
在娼窰被捕

【北京】本市偵緝一小隊班長李家材韓大勛、於前日晚間、率探警赴崇文門外黃花苑一帶、稽查娼寮、見清風下處十一號房妓女劉淑貞屋內、有遊客李樹林、高景林二人、花錢揮霍、以伊等情形可疑、及加以刺探、該二人乃係新城縣著名匪犯、當以盤查爲名、乘機將二人捕獲、經小隊長韓鈺山會同分隊長張壽昌審訊、據李匪供稱、係河北新城縣人、曾在縣屬金店村聯莊會充當兵士、後充匪人、伊等在趙家莊盤踞時、拐逃大槍二支、手槍一支、近托同夥高景林將大小槍售出、共計得洋四百八十元、於是攜欵與高景林來京遊逛、因與妓女劉淑貞感情甚洽、故給其做衣服數件、添傳劉妓質對、供詞無異、據供並不知伊等爲匪、當將二匪解送警察局究辦云、

二起火警
損失輕微

【北京】前日晚九時五十分、前門外肉市北孝順胡同穿店一號、雙和公下水作坊掌櫃滕官海、不知因何原故、發生火警、消防一三四隊聞訊趕到撲救、十一點火熄燬東房一間、傢俱什物損失五百餘元、舖掌帶往外一區問話又訊東直門外下關六十五號福源糧棧、舖長劉志源、後院西房存糧甚多、前日上午忽因電線滋火、發生火警、消防隊總隊聞訊後、即派一二三分隊趕往撲救、結果燒燬西屋一間、黑豆兩石、損失建築物約一百餘元、其他物品一百餘元、當將該舖掌劉志源帶區問話云、

民宅被搶
報警查緝

【北京】東直門外、鬼王莊六十號、住戶張世軒家中、於昨晨二時許、去有匪徒六七人、一持手槍、其餘手持何物未能看清、闖入室內後、當向事主威嚇索欵、次經自行翻箱倒櫃、搶去衣服數件、錫質五供八件、鈔票九十餘元、白麵玉米麵共九十餘斤口袋十二條、匪人搶畢逃逸、事後張某奔赴該管警段報案、請代査緝云、

大新民會結成式典
於中南海隆重舉行

【北京】爲將華北民衆指導機關單一化之劃期的統合之新民會、軍宣撫班之統合式典、及合同慰靈祭於八日午前十一時起、於中南海懷仁堂舉行由王克敏委員長、王揖唐、繆斌安藤、三副會長、八木沼中央訓練所長、新民會各部長以下全職員集合、北支軍〇〇部隊長、森岡興亞院華北連絡部次長、藤井大使館參事官以下均列席行結成大新民會之嚴肅式典後、行對宣撫班及新民會員於興亞之戰野殉職之同志之靈之慰靈祭云、

民政部爲獎勵向學
規定發給補助學資

【張家口】蒙古聯合自治政府民政部、爲鼓勵管內各師範學校、及中學校、女子學校實業學校等學生學業起見特予每月發給各生學資、並制定支給規程九條、於日前以部令公布茲將其原文照錄第一條、關於發給師範學校中學校女子中學校、實業學校、及實務學校學生之學資、除法令另有規定外、按照本規程定之、第二條、支給學生學資額如左師範學校月額十五元、中學校女子中學校、實業學校、及實務學校等、收容蒙古人之學校、月額十一元、其他學校、月額七元、第三條、如該當左開各項者期間中之學資、一缺席一個月以上者、二休學中者、三受停學處分者、但限於前項第一號、第二號、長校斟酌新生之情況、對於學生得支給學資、第四條、冬季休業、或夏季休業、超過一月而無一日授課者、不得支給學資、第五條、但有特別情形、或臨時休業時、如常支給學資、第六條、學生支月半轉學時、於轉學前校、支給該月份之學資、第七條、中途退學、或受停止、轄、應支給之學資按照日程支給之、第八條本規程由成吉思汗紀元七百三十五年月日施行、第九條、受從前之規定之學生關於支給其學資按照本規程規定之、

物價評議會
日內籌備成立

【厚和】厚和特別市商務會以物價雖經公定、一般不顧道德商人、仍有違法行事、被檢查封、帶局究辦情事、良應自肅自戒、並以博關係當局之諒解、並示民生同共維護之忱、爰特擬行成立物價評議委員會、以爲物價之審定及自行糾正之誠意、已於日前於該會內約請警察局要人及屬下各公會、招開物價評議會、首次籌備會、結果極爲圓滿、當於不日即可正式成立之一切、如將來公商均能恪守該會成章、依然審定價格出售貨物、與民生上實有莫大補助云

預防傳染病
將捕殺野犬

【厚和】厚和特別市警察局以值茲春季、疫病最易流行野犬漫行街上、每或瘋犬症傳染之原因、芟爲避免該種病症之發現與傳流、出示佈告、希商民等一體遵行、凡豢養家犬人者、均須於犬頸配帶木牌詳細書明「自家犬」以爲識別、或繫養院內不使或出、否則即以野犬論之、與以逮捕或繫斃云、

檢查捉獲匪徒
警官被擊負傷

【天津】本市警察局偵緝隊組長黃自新、於三月一日下午七時許、帶同警士在河北北營門西旱橋地方施行檢查勤務、因天色漸黑、乃見有四人、形色倉惶、當急向前檢問、該四人見情勢不佳、即行奔避並各掏出手槍拒捕、當將偵緝士吳志剛腿部擊傷正在相持之際、該隊總隊長王德春氏、率警趕至、遂當塲捕獲匪徒王玉恒、褚德仁等二名、並搜獲手槍三隻、餘匪乘機逃去、除將傷警送往南市警察醫院治療、匪犯已押回解交總局訊辦云、

暴利售麵粉
被警捕獲

【天津】邇來津市食糧問題、業經市當局、及友邦官憲、極力平抑、已漸底落、各廉賣所售面成績甚佳、乃有一般不良份子、將買得面粉、運往他處、藉獲厚利、事爲警局偵知、遂密派幹警偵查、前日在第五分局新大路處所前、捕獲張文俊、靜海縣人、現住新大路書安里十八號、張玉璟住址同上五號、貴印香、韓瑞濱、楊福清等五名均係同住該里、自屬夥謀無疑、並將贓證玉米面百餘斤洋車一輛、一併送局、經嚴訊後、已供認收僱窮人買面、每買面一元酬金一角、得面運往獨流、以每一元三斤半出售不諱、刻正追某同夥罪犯云、

全省防衛訓練第一日
演習成績異常佳良

【哈爾濱】歷年省下防空大訓練、一般市民均得有相當之認識、一但有事、天空之防範、已決確保無虞、但在此非常時局之下、東亞新秩序建設之途徑上、人民之精神、必須加以振作、以資克服時難、故省下於八日起、已實施康德七年度第一次高次防衛大訓練、物資缺乏之訓練、物資配給訓練、第一日(八日)實施之事項、停車訓練、停電訓練、斷水訓練、耐寒訓練、新京、吉林、奉天、龍江、三江、北安、牡丹、各省市均派員來哈參加視察、以作參考、市內之協和義勇奉公隊、青年團、家庭防衛羣、特種防衛隊員、約萬餘人參加第一日實施演練、雖在大雪紛飛之中、各官員之努力、收到良好之效果、茲將其經過之情形、誌之列下、

斷水訓練

斷水訓練、假想水源地撤毒及破壞此情不能給水而演練各個的克服之必要處置、全市數回實施、而一般市民雖然得不到水吃、也能沈靜着等候、而各隊員對於消毒修理上、冒着鵝毛式的大雪、仍然精神煥發的工作、成績大爲良好、

停車訓練

設想汽油缺乏及電車停電藉徒步或其他而演練各個的克服之必要處置　一日間二次訓練、在第一次爲上午八時至九時、非常管制令、而各自動車、乘客大汽車、電車均行停止、一般公務者多徒步而行、午後四時至五時第二次實施、成債良好、

停電訓練

因發電所之破壞、或其他障礙設想送電不能而演練各個的克服之必要處置、實施時間爲午後八時至十時之間三十分鐘、依照燈火管制之地域、全市由不夜之城、一變爲一黑暗之鄉矣、室內商民住戶、多燃點燭燈、成績亦稱不惡

耐寒訓練

設想石炭及木材之缺乏而演練各個的克服之必要處置、自午前八時至午後五時、哈市、及省下各縣旗一體實施暖房停止燃火、但病院及其他受市縣旗防衛本部許可者外、第二日九日爲物資配給訓練、報告、販賣停止

宗教事務協議會
在省署隆重舉行

【奉天】奉天省公署、招集各市縣之宗教事務協議會、已於本月八日上午十時、在全省八市廿三縣宗教事務擔當者出之席下、隆重舉開奐當時對於今後應加進行之各種關係事宜、均皆加以安切討論、及至午後四時於圓滿聲中閉幕云、

街村職員
待遇提高
三月一日施行

【法庫】縣公署最近考察各街村職員去年服務之成績、頗成良好、街村事務能率增進之程度、比較以往、亦爲可觀、縣長李國昌氏、爲激勵街村職員再度猛進、幷謀其生活安定、以便安心服務計於本年三月一日、一齊增俸、瀋街村長增俸最高額爲五元、最低額爲二元、助理員平均額二元、司計平均額二元、事務員最高額爲二元、最低額爲一元、雇員平均題爲二元、已於三月一日發令、想今後各街村職員、更能再接再勵、以謀事務之向上云、

滅絕毒氛
禁煙須由官吏作起
瀋縣實施二次檢查

【奉天】瀋陽縣當局、茲奉省令、關於禁烟之實施、以强民富國爲本乃決定先由官吏作起、定日內分別對縣署及各村吏員先分別檢查、有癮者送省立救療所療治、俾資徹底掃除毒氛而期完成斷禁之旨、刻該縣正在計劃實施中云、

四平街警護隊
設立愛路義塾

【四平街】四平街鐵道警護隊、爲養成愛路中堅份子、俾資確保鐵道之安全起見、故特設立愛路義塾首在管下各分所內實行、招集鐵路兩側五公里愛護團員參加計郭家店、入塾者百餘名、忙牛哨入塾者六十人中固八十人、於上月廿日正式開塾、對之授以適用之各種新知識經過成績頗稱良好、爰定于三月二十日、舉行卒業式、今後該等團員、對於愛路工作當必更有一番之努力、爰共成果頗可期待云、

華北農業技術員
將來奉視察

【奉天】華北農業技術員、爲視察友邦日本、及我國之農業情形、以資參考、乃組成視察團、一行四十六名、於十一日上午十時十二分抵奉、參拜忠靈塔、及視察奉天市、當日午後十一時七分往大連乘船赴日見學云、

舉開募兵宣傳會

【慶城】本縣募兵宣傳於三月二日、在縣公署、隆重舉行、募集新兵、一百七十名、齊集縣公署、舉開大會、各青年精神煥發、身體强健皆是優良青年、再經以軍事訓練、即爲國家精銳軍人、如此軍隊優秀、將來國之干城、皆爲此輩軍人擔當之云、

警察本質暨與國民關係(二)
四平街警察廳長任芳春講述

三、警察的義意

拿以上所說的話、警察行政在國家政治的地位如何、我想大家當然能有相當的理解嘍、在這塲還有講解警察意義的必要、這個依各學者的論理、有種種的述說言詞雖於不同、但是意思大體都是一樣、茲舉其定義說說、警察是什麼呢、警察是爲維持社會公共之秩序、並束人民的自由、是國家權力的作用、再分晰的說開警察目的是維持社會公共秩序、手段就是限制人民自由

四、警條的目的

大凡人類集聚一個社會當共同生活、這裡必定要有一個規律秩序、就是彼此無故的互相加以危害、是不行的、奪取人家東西、那是不行的、爲持續善良風紀、就不准有亂倫行爲、其他規律人類社會生活、當有種種的秩序、現下在文明國家、把這些法規規則、都明示於人民、即便在沒有制定法規規律的社會裏頭、也有一定所謂什麼道德啦、宗教啦、禮儀啦等等秩序、倒如苗蠻之邦、像如今的台灣生蕃、在幾千仗的深山裡居住、他那個社會裡、也無所謂法律命令那種、種種離解的條件、但是據說他們也有一定的秩序、中間裡的人、如果若有違反或紊亂這個秩序、這一定要受他們裏邊人的制裁

對於這個秩序、不論住在那一個社會的人、必須有遵守這個的義務、因爲個個人能遵守這個義務、於是這個社會才能極平穩的過生活、所說的才能談到安居樂業四個字、可是在如斯的多數人裡頭、强壯的人也有、軟弱的人也有、愚笨的也有、賢明的也有、並且各人有各人的慾望、各人爲滿足自已的慾望、於是各自孜孜營營奔走不暇、因爲這個關係、就發生掠奪人家的財物、殺傷人命、以外還有其他種種的不法行爲、所謂演出一個弱肉强食的慘羅塲、這麼一來、人生財産受脅威、安寧秩序也要破壞、這是不難想像的」在這種狀態之下的社會人、就是一天也不能高枕無憂過那安居樂業的生活、

現代的國家均取法治主義、依照法律命令、把國民的權利義務給規定出來、無論是什麼人只要是不是法律上所禁止的、就可以自由去作同時要是法律所命令的所禁止的、則就有遵守的義務、這就叫作法治國家的秩序、譬如說禁止危險思想的宣傳、限制槍砲火藥其他危險物的製造、以及搬運受授趕到發生傳染病的時候須要報告、要隔離要消毒、對於汽車在街市之上要限制他一定的速度等等的事項、這都是根據法令的國家秩序、社會愈趨文明、生活狀態也就漸漸複雜起來、所以法律啦、規則啦、也就好像雨後的春筍、依次的頒布起來了、於是國民應行遵守的秩序、也就多起來了、爲排除這個秩序上的障礙、使之得能保持完全、換句話說、就是保持安寧、使民衆的福利、不受何等威脅與侵害、這就是警察的目的、

五警察的手段

基於權利的作用、拘束人民的自由、這就是警察的手段、無論社會有怎麼樣的好秩序、如果若是沒有人去支持他、那是等於沒用的、對於紊亂秩序的、若光去袖手傍觀、那是不能防止的、因爲這個就不能問人民的意思如何、認爲必要就要命令他行爲、如果他不去行爲、還能加以强制、總而言之、這個事、有時候命令人發生出來命令服從的關係、有時候命令人民作這個事情不行、若不是服從的時候、當然要加以强制他、即便豫先沒命令、臨時認爲有必要、立刻就可以拿警察的實力去强制、這是我們警察行政的特色、這就是和保育行政有區別的、譬如說依照警察權、認爲某一處的房屋有倒壞的危險的時候、就可以令他拆除、對於帶鎗的人、禁止他帶的時候、就是無論他是誰、他立刻就得要服從、如果若是不服的時候、警察就要用自已的實力、去破壞他房屋、收他的鎗械、再就是有泥醉自殺打架鬪毆者、就可以把他檢束起來、剝奪他的一時的自由、以上等等、全要依實力才能達到其目的、像這麼樣說强制是警察的手段、我想諸君裡還有這麼樣說的也不定、警察無論什麼都要强制我們起來、

開發產業裨益農村
各縣本年種植黃菸
奉天省署現已決定實施

【奉天】奉天省當局基諸產業開發之國策、爲期助農村之副業向上發展起見、故對於製做烟捲需用之黃菸、決擬促進其增產、於是刻特通令省下瀋陽等各縣、本年分別地區、種植黃菸俾資烟草原料之充足、尤可裨益農民、並使農村經濟、得以富裕云

聯合農事副會長
省署定期選舉

【奉天】屬於省公署之農事全體聯合會、副會長一席出缺、省署、定本月十二日上午十時在興亞會館招集各關係方面選舉副會長云

哈警護隊檢獲巨量煙土
共約一千餘兩
犯人已被逮捕

【哈爾濱】哈爾濱鐵道警護隊於五日早在哈爾濱驛發現有大型木箱二個、係由間島省某方面發來、發由田地街隆泰洋行、其中之物品大爲可疑、即行暗中監視、該箱於早十時頃由鮮人李某及金某所持、內中全係生鴉片煙、約計一千兩、價値國幣一萬三千餘元、即行帶隊、經審問之下、供認鴉片密輸不諱、其他餘茲正在取調之中云

陽春氣暖宜行樂
龍首山巔遊人多

【鐵嶺】南滿勝景之鐵嶺市龍首山、風景優美、水秀山明、遐邇咸知、以致每年來此觀光者、絡繹不絕、時值初春風和日麗、景色宜人、故比來外埠及當地人士、前往該山遊覽者、頗形活躍、以致蟄伏寒威下數月之久的名山、近日又呈繁榮氣概矣、爰本市觀光協會、刻正在計劃誘致旅客中、今後前來觀光者、當必益愈增多云、

春丁祀孔講演會
講師現均已聘定

【奉天】市公署社教當局、決定在祀孔當日、開孔子祭市民講演大會等情已誌本報、茲經規定、十五日午後一時、於市講堂隆重舉行、講師由龐行政處長、孔學會周會長、道德會馬宏久氏等擔任外、並規定禮序如左、一、開會、二、向國旗行最敬禮、三、行調聖禮、四、開會之詞行政處長、五講演、六、閉會之詞行政處長、七、向國旗行最敬禮、八、閉會、

徹底實施調查遼河
調查方針已經擬定
決自明年起樹立治水計劃

【鐵嶺】中央交通部對年前設立遼河治水調查處鐵嶺並設調查事務所、故自康德五年以來、鐵嶺調查事務所、即着手實施遼河區域調查工作、惟該所應負調查各河川、較他所甚多、非一時均能查明、惟於過去兩個年間之調查工作、頗有進展、按最初預定、本年爲調查最後一年、因之該所大友所長以下、昨特舉開會議、商討本年調查方針、主要爲在本年中徹底調查水害、雨量多少及時期、皆得於現地施行詳查、於本年將治水事業調查告竣後、自康德八年度起、即依以往之週詳之治水計劃、然後再調查所得之情形、而樹立按步實施治水事業云、

赴海拉爾旅行客人
必須實行種痘

【哈爾濱】北鮮一帶自入春以來、發現天花後、而各地莫不加意防範、以免其蔓延、近日海拉爾方面、天花亦見發現、以是哈爾濱站、對於赴該地之旅客、必須種痘、携帶證明書、否則到達後、亦須引種、該站現已佈告、令各旅客注意云、

對從軍家族補助費
昨年頒發情形
省令各縣據實呈報

【奉天】奉天省當局、茲以各市縣規定之對軍人家族補助費、六年度是否發給、並須發給情形、有無遺漏、乃通令各市縣當局、對以上兩項據實呈報到省、俾憑鑑核云、

哈市體育聯盟定期
舉開自行車競技會

訓練云、

【哈爾濱】體育聯盟哈爾濱事務局、爲提倡自轉車之技術、特舉行第一回陸上斷郊競走、日期已定於十七日午後一時、在哈鐵俱樂部前舉行、凡有自行車技術者、可到市署內報名、關於競走之路線由哈鐵俱樂部前出發、由大直街西進至興滿廣塲向左轉灣、由興滿大路向忠靈塔經靖國路通道街、中央寺院區回約十杆「一萬米」、種回(一)斷郊競走、按右路線一週、(二)自轉車競走人實用車(一般車)右路線一週、競走車(賽車)右路線五週云

三區區長更動

【法庫】法庫街長單振綱氏、鑑於街內各區區長之人選、與街民福利之增進關係頗重、是以對於各區長之服務狀況、異常重視近查第三區區長李英魁、因循事務、有忝厥職、亟應撤換、以免貽悞、乃於二月二十八日招集該區各牌長到所、另行選舉、結果以吳藻忱當選、復經街長詳細赤查、確屬合格、遂即呈請縣長認可、由街長加委任用、該新任區長接委經街長訓示後、即到差任事云、

金參事及堀田科長
同日赴奉履新

【錦州】當協和會第一次人事大調動之際、錦州省本部事務長金恩奎氏、被調爲奉天省本部參事之職、金氏奉命後、即將摒擋一切、於月之六日、分赴市內各界辭行、遂於翌日午前八時二十五分、由錦首途、赴奉履新云、

【文訊】由錦省本部總務科長、榮轉奉天省本部庶務科長之堀田義弘氏、於月之七日、乘上午十一時五十七分發列車、離錦赴任云、

地方通訊 其二

協和會縣聯協議會 舉開日期已決定 自四月廿三日起共三日間

【鐵嶺】協和會康德七年度之鐵嶺市及鐵嶺縣之聯合協議會、早在預定本年四月間先後舉開、市本部對市聯、定於四月四日、五日六日之三日間舉行、縣本部對縣聯、則亦行決定四月二十三日、四日五日之三日間、刻下市縣兩本部除積極準備一切外、並於大會之開始以前均行特別議案整理、備開會審核採擇、是以今年之市縣聯、頗爲市縣兩側人民期待云、

縣方招集各區村長 舉開懇談會

【綏濱】本縣當局本年初次舉開的各區懇談會、業於二月二十八日午前由縣長副縣長庶務股長、地方股長四氏、同乘汽車假各村公所舉開招集村屯長、及農民等、齊聚參加、當首由縣長說明此次懇談會重要的事件不外民生、農事給鄉民謀利造福等項、民衆莫不歡欣、午後散會該縣長等乘車返縣云、

棉布小賣商 公定價格實行

【撫順】市署關於棉布之小賣價格現已公定、自本年三月四日起、棉布小賣公定價格如左、進寶牌大同布九角一分、白羊美人大尺布九角一分、營口大尺布一等品八角六分、鼎發財牌染大尺布一圓一角六分、正藍染大尺布一圓一角六分、毛藍染大尺布一圓零六分、

招開區長會議 懇談警政方針

【蓋平】警察署爲與人民直接統轄機關、故對于一切政治之推進、均負有重要責任、我邑自梁署長蒞任以來、對地方事宜、特別關心、日前又招集各區區長開重要會議、擧凡警察應盡職務均諄諄告誡、如春日衛生、出意火災、調查戶口、整理車輛、燃夜燈、左側通行、宿泊報告、營業衛生以上種種詳加指示、並說明乘用馬車、酒肉理髮等業、漲價之意義、以免誤會、似此熱心警政之署長則地方政治不難趨於發展云、

承德商工會發會式式場（二月四日午後二時）

飲食店等 稅金減少

【撫順】市公署自遊興稅實行二個月以來、成績頗稱顯著自本年一月、飲食店同業組合及咖啡館料理店各家、對於納稅莫不爭先恐後、飲食店四十餘家收入總金八百圓、比較前月減少、約三十圓、特殊飲食店十九家、收入稅金約五千圓、飲食店二十二家、收金約一百零三圓、料理店六家、收金二千九百餘圓、比較上月減少若干云、

盤山應募新兵 由縣方歡送入隊

【盤山】應募新兵、合格者六十人、早經檢查竣事、於前日、由各該村長送縣集合、在縣公署院內、由縣長副縣長講話同時有行政科及街村公所、協和會等備俱慰問袋、當即發給、當早八時、齊集車站、由各機關全體職員、商工會士紳等歡送、並由各街村長及街村股長親送至某地三十三團入隊、當時由縣長副縣長演說鼓勵前途、各人非常榮幸云、

市內大運動場 又擇妥新地址 解冰後由各學生修理

【龍井】各方待望之市民運動場因原憲兵分遣隊前場所、已分割爲宅地、遂即物色候補地、客春、選妥海蘭江鐵橋南側空地、旋該地又爲家畜市場佔用、以致迄今未定、每遇擧行運動會、恒感不便、茲於上月下旬又選妥東山下文廟前方曠場該項地、土地、計潘士魁氏所有、一萬八千坪、康古來女士之所有三千坪、共計面積二萬坪、待解冰後即自四月初起動員、街內各男女中小學校學生、及各團體共同奉仕修理、俾在端午節、大運動會之前竣工、其預算爲街有資產約二萬元云、

令繳納不動產捐

【綏中】本縣財務出張所近日出佈告云、頃奉財務科長令純業氏論、關於繳納不動產取得捐、依縣稅條例第四十九條規定、自立契約日起、二十日以內爲限、過期加罰、但如在有二十日以內因登錄等手續不克辦理完竣時、務希於前規定之二十日以內、向綏中財務出張所聲明延期理由、蓋章證明後、可免加罰、事關個人利害、幸勿含忽自誤爲要云、

街上穢芥甚多 市民望當局處理

【龍井】每年當解冰期之際、街市必一度污穢、故於市民之衛生上、與街路之美化、咸感不便、因是一般人士、莫不切望當局之善處、近日龍井街街頭、牛馬糞及灰塊揚洒路上、到處盡是極現不潔之狀、一般街民莫不切望街當局加以根本解決云、

義倉積穀 餘額將出售 便於儲藏兼裕民食

【法庫】本縣街村義倉積谷、截至康德六年度末、已達五萬三千餘石、已超過原定存儲量二萬六千餘石、餘此鉅額、非但保管不便、且亦失運用之本旨、縣長關心民生問題、爲救濟民食、擬行變價賣出一萬五千石業經請准省長認可、前已通令各街村長、於三月一日至三月末日、一月間辦理完竣、而辦理時須愼重措置、以免爲奸商把持、失去普遍救濟之意趣、并令將辦理情形、呈縣備查、各村人民聞訊、莫不喜形於色、額手稱慶云、

規定柴薪價格

【洮南】醴泉通訊、醴泉警察署因鑑於柴薪價格、忽有漲落、惟恐於交易有不公之處、用將柴薪規定正價、於買賣之時一律遵守、并立價目牌於柴草市側、其價格如左、(一)毛柴大車價錢三、二元、重量八百斤以上小車一、二元、重量三百斤以上、(二)陽草大車價錢四、八元、重量八百斤以上、中車三元、重量五百斤以上小車一、八元重量三百斤以上、(三)木頭乾疙疸每百斤一、二元、濕者八角(四)木炭杏木四元、雜木三、八元、(五)秫稭建築用每百捆三、八元、燃料每百捆一元

商人拾錢隱匿 遇警迫令交還

【綏濱】日前有車夫赶車赴縣城、行至城內長安街、見路西茂林閣商號門外有鮮貨床子張某、年當廿百、該車夫買烟捲一小盒、掏錢不愼、將囊中之國幣貳元掉在貨床前地下、轉身趕車南走、貨床商人拾去隱匿、當經倪警長查街遇見、迫令商人交還車夫云、

双陽警察隊 在歡送聲裏踴躍出發

【雙陽】本縣第三次所選拔東部地區警察應援隊、計有馮警尉等〇〇餘名、於二月廿九日、經正副縣長、各科長各警股長、警佐等、各機關長發起假縣城寶隆居飯店、洽筵相送、以資壯行於一日早十時、承全體歡送、乘縣汽車、往〇〇方面去云、

訊辦、緣起因有劉子陽之子、假乃父吸煙之通賬、將餘下之煙份、即私賣與尹占魁、尹得煙即轉供給其姘婦李氏、及其夫李春吸食、甘願報効、已經多日、現因金錢用盡、無法揑注、乃異想天開、將其髮妻出賣等情、大概如此、將來該各人犯難免受法律之裁判云、

巨紳通匪落網 爲惡者其鑑諸

【肇州】興城鎭街、住戶徐蔭清氏年五十許、家資擁有百萬、現於興城開設燒鍋一處、生平一人、並無兄弟可靠、惟該氏依其財產勢力、覇居一方、擅作威福、無惡不作、適於滿洲事變之際、曾與巨匪張鈞(匪號傻子)交厚、該匪所掠財物無數、均行隱匿該氏家中、後因傻子閑居其家、該氏竟見財起意、擬將傻子用槍暗害、事機不密、該匪已覺、即行遠颺、至於該匪所遺財物、盡行歸爲彼有、該氏得此一筆巨款、財恒足矣然而該氏雖富不仁、放蕩無忌、一味通匪濟匪、屢被匪牽、爲恃金錢折罪理宜回頭改惡向善、孰知仍不悛悔、惡貫滿盈、竟被肇州警察署內所獲、匪攀其通匪事實、前日業已逮捕來縣、禁於拘留、現正調查事實及取調中、只該氏此番落網、決難再行免脫、想來誠是天網恢恢疎而不漏、報應之理一毫不爽、至其結果如何俟再訪續誌之云、

小兒於春令 患時疫者甚多

【鐵嶺】時値陽春之季節成人尙無不幸、惟小兒則患病者甚多、近日以來、因天時不正而發生咳嗽、但經醫治尙無危、深望爲父母者、宜特別注意預防否則至天花流行之際、即有危險云、

秘吸鴉片犯 被警方檢擧

【洮南】頃據醴泉縣消息警務科特務許鵬儒氏、精勤奉職、勞怨弗辭、茲又檢擧秘密吸食鴉片犯李春夫婦二名、已經解送依法善處云、

電燈近又時常停電 市民頗感不便 深希速加修理

【牡丹江】既報本市電燈工廠、因在施工修理內部期間、已正式公佈一時改變給電時間、自二月中旬、大致修理完竣、全市皆大光明、詎意近日不悉何故、仍時有停電情形、一般市民頗覺異怪、對于交通及一般行事上、因感困難、尤其對於工廠作業各方面、更成難以支持、於此光明之市、驟然變態究係何故不得而知、急希該工廠予

龍井義勇奉公隊 近積極準備結成 各委員人選決定

【龍井】協和會龍井街分會、於數日前假龍井街公所、開協和義勇奉公隊結成籌備式、協議一切進行事項、同時並決定左列各氏爲準備委員、委員長、山野山廣吉、副委員長、許鹿委員(分團長)藤井和一、方泰燮崔昌植朴聖德、李昊洙(副分團長)以下略

滿映 在蓋平 演禁烟電影 收到佳良效果

【蓋平】自禁烟政策施行以來、有志戒除者、固屬不少、而頑冥之徒、仍是飲毒不息者、大有人在、殊堪洗痛、故當局不忍蒼生淪沒、三令五申、嚴斥戒除、作種種講演宣傳、以期徹底撲滅、日前協和會本部、假三江會館場所演映『烟鬼』電影於晚八時許開映、一時觀衆頗爲踴躍、似此觸目驚心之佳片穫有決大之效果云、

裕民獎券 銷數激增

【洮南】醴泉通訊、本市商號代售裕民獎券、始於去年秋末之時、以聶家書舖爲代售獎券之先進、嗣即有周某、由該號買出得頭獎萬元、因此開動遐邇而聶家書舖彩票之銷路大有可觀、後又賣出得小彩者兩三人、惟因購之者多後起代售之商號又有福泉湧酒局等、開第十一次開獎、該酒局賣出四獎一號係本城人徐某所得、至本屆各代賣商銷售獎券益多未卜幸運爲誰云、

傾盡槍後赤誠 募金慰問討伐隊

【蓋平】四日下午警察署招集各區長由山下主任說明、警察討伐隊經過相當困苦、在山內臥雪爬冰、彈雨槍林、爲我人民謀安全、造幸福不顧一切犧牲、現下匪患即將息滅、此皆討伐隊之功績、吾人宜如何酬謝、以慰勇士之心、各區長於感激之下、願盡槍後赤誠故刻正實行募金中、以作慰問之資云、

龍井天圖區 捕殺野犬

【龍井】龍井街天圖區、最近發生狂犬、已咬傷八人、其中一名已死、龍井街公所、與警務署互相連絡之下、已於數日前起、實施捕殺、結果至三月一日止共捕殺四十餘匹云、

職能登錄務期普遍 以無一人遺漏爲目的

【法庫】本縣自康德六年度、開始辦理職能登錄事務以來、進行非常順利、計登錄一百餘名、茲縣公署謀確立本年度登錄事業計劃、決行對已行登錄者之異動解用加以調查、并對昨年度登錄遺漏者廣事宣傳、嚴加調查、務使登錄、期本年度決以無一人遺漏爲最終之方針云、

減少吸用量 禁煙成績良好

【依安】縣署保健股、爲期實施強化斷禁阿片法而完成禁煙使命起見、故對於管下各管煙所減少配給量、所以各管煙所、亦即遵照減量的命令、配給與癮者、邇來已行多日每名每日一個煙、現已減至兩日給一個煙、年少者亦有三日給一個煙的、雖然如此的減量、癮者方面毫未表現有痛苦由此可見依安禁煙成績良好云、

經理股發放二月份薪俸

【雙陽】縣庶務科經理股日前已通令本署各職員同管下所屬及教職員發放二月份薪俸所以縣下各學校費學舍費均行紛紛到縣出該股請領俸給并到教育股報告開學經過請領書籍本冊等等以便回校舍實行上課以埀學童光陰云

促進教育普及 增建新校舍四處 經費卅八萬元今春施工 錦市當局刻進行籌備中

【錦州】錦州市公署教育當局、近鑑於本學期之各校學額、均有人滿之患、概因人口之激增、及求學者增加之故、茲爲普及教育、俾免兒童處有失學之憾起見、乃特計劃增建新校舍四所、總工費定爲三十八萬元、至于新校舍之地址、刻正物色中、槪不出於人口繁多之區域內、此項計劃以俟準備妥切後本春即可興工、今後本市教育當必愈趨向上發展云

昨年大火爲前車之鑑 當局將擧行防火宣傳

【鐵嶺】春天物燥風狂、乃人所共知、但火之用心稍一疏忽、尤能造成人所預料以外之大災難、康德六年五月三日鐵市曾發生從來未有之大火、房屋器具財物、損失數十萬元、而火之區域又廣大、回憶當時情形、尤歷歷在吾人目前、言之戰戰兢兢、鐵嶺市公署同鐵嶺警察廳、以前車之鑑、防火更宜特別加緊、但目下又屆春風狂吹、物燥易生火事之時、市警當局除爲喚起市民一體注意外、並準備擧行盛大防火宣傳以有效方法使市民時時小心、現下市公署行政科同警廳保安科協議中、近期內即可實行云、

農村實態調查班 現已出發開始工作

【法庫】縣公署本年度爲振興農村、乃組織農村實態調查班本月六日該調查班一行九名、乘本署自動車、赴大孤家村附屬之花甲屯、開始實地調查、再向其他村屯移動、以完成所負之使命云

縣長下鄉 視察水田

【法庫】縣長李國昌氏、關心農村、注重產業、是以對於產業開發之政策、節節進行、著有實績、於本月六日攜同街村股長李澤民、赴縣西秀水河村一帶、視察水田、當日晚返縣、該地居民、以縣長親來視察、異常感動云、

備荒田事業 縣飭各村呈報

【海城】本縣當局、爲關於各街村備荒田、業經計劃妥協、通飭各街村照辦在案、茲屆七年度、關於計劃、自應照辦、現又由縣通飭各街村、遵期辦理具報爲要云、

署長治績優良 可爲警界模範

【肇州】肇州警察署長、張靜謀氏、年二十八歲、係哈爾濱地方警察學校畢業、官出身、自去年十一月間始轉勤本縣、自到任以來對於警署事務、躬身奉行嚴重整頓、地方治安尤爲關心、每聞盜匪發生、均親自率兵征討、破獲盜匪案件二十餘起、辦理實屬有方、現在地方治安、已感安靜、可謂路不拾遺、夜不閉戶、該氏誠屬少年英俊、文武全才、可爲警察中之模範者云

防止天花蔓延 實施臨時種痘

【四平街】警察廳衛生當局及市公署、鑒于北支北鮮方面、天然痘繼續發生頗有漫延之兆、爲防疫萬全計除本年度定期種痘、已實施外、最近復實行臨時種痘凡一般市民、以及接客業者全部、未經種痘者、決行強制施種、關于臨時種痘日期如下、

△三月七八日、午後一時至三時、在道裡小學校

△三月九日及十一日、午前十時、至十二時在道東料理屋組合事務所、

匪首被擊斃 地方賴之肅淸

【肇州】肇州警察署警尉王奉昌氏、自就任以來、殊深勤勉公務、所奉之命令必能克盡職責前日奉命率領警尉補趙貴山以下長警五名、乘本縣軍用車前往昇平鎭管內搜查、行至警備道中、恰遇匪賊李福、張祥、李再臣等三人、適由安達管內搶掠六套大車一輛、並有乘馬兩匹、附帶小馬駒一頭正由斯道潛行、當與該警等相遇、盤詰多時、伊等之言詞殊多支離、因之而施行搜查手段、結果由該匪等之馬搭內搜出橹槍二支、子彈十五發、當將該匪等完全逮捕後、至七號屯、又遇匪賊掃北、靑山二人乘馬行來、瞥見軍用車至伊等策馬越道而逃、該警等此時見其光景可疑、駛車尾追、並且以槍威嚇、該二人見事不安、以槍拒抗、只該二匪僅持小槍一支、難拒多人、所以行出四、五里之遙、因馬遲車快、當將報字靑山(即王二遊子)捕獲、並得全鞍馬一匹、復又追襲逃匪至劉永屯東方包米地內、逃匪之馬被警擊斃、因之該匪頭部亦即中彈斃命、始知係匪首掃北、(本名李福)、當時又得匪槍一支彈藥十三發、前後共捕匪賊三名、擊斃匪首一人、除將死者之首級携回示衆外、其他盡數帶至警署取調、且該警等此次捕獲匪賊、而實地方安靜昇平之一助、致於該警等之勇往邁進氣概、實可嘉奬、堪作本縣警察官之模範云、

第二期收容癮者 男女共計四十名

【雙陽】縣戒烟救療所已將第一期癮者、收容到所、實行戒癮計男女共四十名、現於二月廿六日、又收容第二期在管下新安堡村一帶、收容四十名、又行入所實行忌除、以往健康精壯途上走去、使得享王道恩澤、同居樂土云、

預防天花發生 各校一律種痘

【法庫】時當春暖、正傳染病發生之時期、其中尤以天花最易應時蠢動、縣公署爲確保人民康健、及預防天花發生、首令各校學生、一律實施種痘、街立各學校學生於本月五日開始、同時并通告一般人民從速種痘以保安全云

促進生活改善 紅卍字會大事宣揚

【蓋平】在此非常時局之下、爲國民者宜有深甚之覺悟、關於一切生活、務須徹底改善邁進於富強之途、本邑紅卍字會凡事先覺、不甘落後、所有會員、策勵進行每次開會懇談之外、並行宣揚以期民衆一致改善、於崇儉尙德以及實行節約育兒衛生改善、農村生活改善、家庭主婦應有知識婚喪等事改善、以上種種均極力提倡宣傳、以期國民趨於實踐克服時艱、安享樂土云

繪製街村地圖

【海城】本縣自新行政區劃實施後、所有各街管轄區域、較前別有不同、關於各街村新形勢地面、洵有積極繪製之必要、現已由縣通飭各街村、遵照製圖標準、愼密繪製、迅速報縣云、

鐵路愛護村大會 在興亞會館舉行

【奉天】南滿洲鐵道株式會社、奉天驛所屬之各鐵道愛護村於八日午後一時在興亞會館、招集各愛路村長、及青年團等出席下擧開愛路大會云、

頭痛……大便秘結……虛火……上昇……夜不安眠……記憶力減退……身體精神均易疲勞

此卽閣下的腦筋已在疲乏叫苦的表現、此時欲勸閣下者、請速服用腦神經良藥健腦丸、必有驚人的偉効、卽

解消頭痛、整頓大便、降退虛火、惠給酣睡、挽救疲勞、因而記力大加、腦筋淸晰如聖

健腦丸

健腦丸之効用在於整腦血行補營血、補腦榮養鎭神經、通便導滯予安眠、而使腦筋健全精神舒服、其効驗的卓著、允推獨步

主治効能：頭痛、不眠症 火上、便秘症 耳鳴、眩暈 憂鬱、腦溢血 常心不平 羊角瘋卒中風

發售處 大阪 東京 丹平商會

各大藥房均有出售

價 三十五錢 六十錢 一圓廿錢 二圓四十錢 六圓 十二圓

吉林專刊 閻傳紱

第九十一號 吉林支社 吉林市商埠地三緯路十號 電話三二一八番

友邦陸軍紀念日 戰勝強俄奠定東亞和平

卅五年後之今日回憶意義深遠

吉市展開熱烈慶祝

想起友邦日本軍當年奮勵殊堪欽佩以毅力戰勝強俄保護滿洲安全發揮光大黃種精神，宣揚大和國威於中外，啓萬世和平機運奠定東亞建設恒久基礎，實此一戰之功光陰迅速轉瞬已屆三十五載，當本日（三月十日）陸軍紀念之佳晨，於玆中國事變以及諾門汗事件皇軍出動膺懲頑敵，攻城略地所向披靡遏止國共兩黨之陰謀，拯救中國四億黎蒼生，出水火而登諸衽席，不但發揮了皇軍傳統的實力，而且使王道恩澤也得普被於東亞，新秩序建設邁入新階段，蔣氏沒落潰滅在即明朗之新政權則將於焉誕生，老英喪膽，蘇聯覺悔庸愚昏昧之醜類，跳梁拔扈之頑徒，勿分國際悉爲正義所克服，三十五年後之今日，愈益增加了光輝的程序，因緣深遠關係密切，日滿親善亦隨歲月而遽進，瞻前顧後實値感激對此役以及爲東亞建設而流血犧牲的英魂，尤當表示萬分之敬意，茲屆陸軍紀念之今日，爲强調日滿不可分之關係，力盡槍後應盡之義務，是以吉林市特於今日舉行有意義之各種紀念行事，茲分別披錄之於左，

◎三十五週友邦陸軍紀念日吉林市慶祝行事，

一、紀念式典＝今日午前九時假北大營〇〇部隊練兵大操場舉行，參加者爲日本在鄉軍人會，義勇奉公隊，國防婦女會，協和會，各機關，各學校，其他團體，市民，共約萬人，各參加者於晨八時集合於南大馬路日本女子高等學校前（舊領事館）然後列隊一同赴〇〇部隊，參與慶祝典禮，

二、慶祝遊行＝式典終了後（約爲十時三十分）參加者一同從〇〇部隊出發，排成縱隊，持小旗，呼口號，以樂隊爲前導，向市內大遊行，出〇〇部隊，吉林鐵道局－驛前－北大馬路，至此復分爲二隊，一隊經興亞大路，入朝陽門河南街，通天街，軍管區等地，另一隊則經南馬路，日本憲兵隊，警察廳，入新開門，糧米行，市公署，省公署，兩隊一同集合於運動場解散（但就歸途各分列爲小隊照常取遊行體勢）

三、軍事演習＝爲發揮尙武精神以紀念三十五年前之今日大捷，於本日午前十一時在飛行場附近，舉行軍事演習並模擬戰鬪，參加團體爲日本鄉軍，青年學校，日系市民有志者（滿系青年訓練所生徒，義勇隊，一部學生，則出場參觀）當年勇壯復得表現於今日，

四、參謁忠魂＝市民爲感謝長眠地下之諸勇士，特於午前十一時三十分列隊赴神社境內參拜日忠魂碑（於九日國防婦人會曾清掃試碑，故愈益清潔莊嚴美麗）

五、一致默禱＝今日正午爲期，以汽笛長鳴爲號全市民衆一致實施默禱（一分鐘間）對日俄戰役以及各事變陣歿之英靈致敬追悼，並祈願武運長久，彼時乘車者須降車，行路者正立，不可忙悞或故意的紊亂，

六、閱兵分列＝今日午後三時，在吉林鐵道局前舉行鄉軍部隊之閱兵分列式，

七、國旗揭揚＝爲示慶祝全市須一律懸掛日滿兩國旗，戰捷之新春又當着還日本紀元二千六百年，來舉行陸軍紀念日，全市塗成了軍國色彩展開非常盛況云

江岸剝樹皮作業

初春之街頭

各團體派代表多名 慰問衛國勇士

吉林日本在鄉軍人會，國防婦女會，軍人後援會協和會地區本部，日滿各機關，各學校，以明天（十日）爲陸軍紀念日，爲盡國民槍後之赤誠，向軍警勇士表示敬意，以强調紀念日之意義起見，故結成臨時軍警慰問團，由以上各團體各派代表二名共約五十名，由路市長引率下定於今天（九日）午前十時起，分別拜訪維持治安樹有偉功之〇〇部隊，〇〇部隊，日本憲兵隊，滿洲國第二憲兵團，吉林省警務廳，警察廳，治安部病院日本衛戍病院等，對於軍警致謝詞，對白衣勇士致慰安之辭，並贈呈慰勞品以表民衆感激之誠意，亦爲陸軍紀念行事之一云

協和會各地區事務長會議 於十一、二兩日舉開

滿洲帝國協和會吉林省本部，以因人事異動調新事務長到任的機會，預定於本月十一及十二日兩天假省本部會議室招開全管下『各市縣旗並地區本部事務長會議』第一天開會，則對於中央所規定的七年度之運動方針及重點構成關係事項，第二天則爲會務工作懇談，屆時植田省本部長以外，中央本部亦派員前來參加，協和工作當有新的貢獻云

馬車人力車 於九日起增價

近因物價在此缺乏之際中，伴隨着各業都在要漲價格，所以吉垣之馬車及人力車，爲繁榮社會不可乏少之，所以車業組合，爲免致發生爭執事故起見，業於當局許可之下已規定本月九日起始，提高價格，較諸過去所公定的價目增漲三成，其段落詳細價目，俟容訪再誌

蔬菜價高漲 當局調查平抑

吉市自入春以來，各蔬菜較諸去年突然騰漲，故市民莫不感覺恐慌之勢，刻下如白菜一角五六分，豆芽菜一角，干豆付一角八分，水粉三角，乾粉四角，較去年已增漲一倍之多，吉垣警廳保安科有鑑於此，除派經濟警察便以明査暗訪，並對諸菜床以及菜販正在嚴加調査中，倘以後再有暴利者，決依法懲罰不貸云

篤行者甲斐寬翁 義務教授滿人子弟四千名 榮受表彰及贈金

自康德元年以來，教育四千人之滿系子弟之吉林市公署財務科許斐寬翁之篤行，依與植田次長之會見於建國佳節，對社會事業功勞者，由吉林市實行表彰，甲斐寬翁，本年五十七歲，福岡縣出身，大同二年九月渡滿，由吉林居留民會書記轉勤市公署以至今日且自康德元年十一月由在任孝野澤照岳氏（現濱江省肇東縣協和會本都）而繼承市內三道碼頭吉安胡同之野澤塾以來，耗無休息之暇，自午後五時起至九時止，絕對無報酬並親自撰教材以日本語爲基礎授以國民道德體之本義，以日本國民讀本等，期依日本語，使滿系子弟養成國家觀念，涵養建國精神，每月俸七十五圓之俸給，夫人（五二）長男實三（二一）君（勞工協會勤務）長女敬子（一七）等一家爲總動員，對此有市公署經理科吉川眞雄氏等之援助，五年間薰陶四千人，現在迄至苦教育百四十人共分六班，關於該翁之此等謙讓事實之密秘，在三年前即有所耳聞，此次依植田次長之來任，遂有此番之表彰同時由次長贈以百圓及市當局之講談社之繪本等，但該翁，而將全部盡作塾ヶ改修費云，對此欵並不取分文，

×××

吉垣七日降雨 於翌日復降雪

自入春以來，吉市天氣是一天比一天的溫暖，故街衢巷口積雪已都溶化，泥水四溢，行路諸多困難故於日前（七日）午後九時許，天氣突變，陰雲密佈，倏然降下小雨一陣，待至翌日午後二時頃，復降雨約二十餘分，繼之下雪，這是今年度初雨，較諸去年早落雨二十一天，溫度近來日漸增高，天氣已暖，但因雨落之後，道路愈泥濘，市民莫不叫苦咸望衛生當局宜善處置云

鐵道局指定 寬仁醫院 院長 劉鈺鑛（滿大卒） 副院長 蔡啟獻（同） 院址 吉林市 電話 三七七七番 入院隨意

水滸拾遺 張青山著 （760）

第二十四回 神師道孤軍被困葵花峪 武二郎双刀大戰楊樹坡

方天壽哈哈的狂笑着說道，區區此事，何必費這麼些手續。簡直的就向他去說明，求婚的就完了，槐忠搖頭說道，不妥，不妥，倘若事情鬧大了，到在大王爺的耳朵裡，恐不能任太保爺那麼辦吧，方天壽沉吟了沉吟，方才說道你說的卻也有理，就依你的主意辦理吧，所有用銀子之處，先在櫃上使用吧，俟後我再補還便了，槐忠笑着說道，那不是現成麼，小人自當墊辦，你老人家放心就是了，方天壽起身說道，好吧，此事就交給你辦吧，我是耳聽好消息了，槐忠說道，只要你老人家容工夫，我是一定替太保作成此事就是了，方天壽說道，此事你如果替我作成，照這樣的酒樓，我再給你開一個，說罷，起身去了，槐忠把方天壽送走之後，便向劉祥的家中而來，及至來到，上前扣門，劉祥聽外面有人叫門的聲音，忙出來把門開放，見槐忠前來，忙笑着說道，槐掌櫃的怎麼這麼閑在呀，請裡面坐吧，槐忠當隨劉祥老翁，進至裡面，到在屋中，分賓主落坐，劉祥老翁笑着問道，槐先生今天因何貴足來踏賤地呢，槐忠笑道。劉老兄何出此言，我們都是要好的朋友，用不着客氣與恭維，小弟此來，是皆因兄長會令小弟代借一筆欵項事，現在已竟有些成效，故與老兄送一信兒，劉老翁笑着說道，老弟如果能替小老兒辦到，可眞救了我全的性命啊，因爲小老兒來到金陵人地兩生舉目無親，由家鄉到此，作些小本經營，不想時運不濟，虧累甚巨，小老兒除做生意以外，並無別的能力，故此求老弟代爲借欵，不知老弟怎樣與小老兒借妥的呀，槐忠說道，我今已向我們財東方少太保爺，與你借妥兩千兩紋銀可有一件哪，利息重一些，劉老翁忙問道，但不知利息多少，槐忠說道，每月是五分行息，不知老兄肯借與否，劉老翁吸了一口氣說道，噯呀，利息未免重些吧，槐忠說道，老兄啊，現在你急於用欵，你若再擇利息的輕重，那可就不好辦了哇，劉老翁想了一想，自己現在用欵孔急，若不借用吧，不能營業，只得把心一橫，說道，管他利息重與不重，只要老弟替我借妥，我便感恩不盡哪，槐忠說道，今既不嫌利息重，明天便立字據，把欵與你付過來，老翁笑道，那就求你老多分心就，槐忠說道，明天早飯後，請老兄到酒樓去吧，我明天無論有什麼要事，也不能去辦，必先給老兄辦妥此事劉老翁只得千恩萬謝，槐忠起身作別而去，次日劉老翁囑咐女兒，看守門戶，逕向醉月居而來，穿街越巷，不一時來到醉月樓前，

痔瘡便血◎肛門病良藥
化痔靈
・主治・內外痔瘡 便血脫肛 常習便秘 腫痛刺癢 結癌生管 爆結難當 流膿流水 肛門腫脹
各大藥房均有代售 外埠函購郵費免收
●奉天城內軍署街◎李郁生寄廬●

患十年以上淋病及白帶者 只用二、三日乃至五六日之內服即可痊癒 世界的獨特秘藥 男女咸宜 請速服用

凡服用者俱爲證明實勝百萬之宣傳
京城 都藥房淋藥
斷然好評 藥價＝二圓 四圓 八圓 治癒一人不過八圓以上 本店則如服用一日不見特効者將剩餘之藥退回即返還全藥價（但限八圓分者） 本劑復可用以預防
特許責任製造本舖 京城驛前蓬萊町一ノ二七 合資會社 都藥房
責任專賣所奉天江ノ島八 まむし藥房 電(3)四五五五
支店間島省延吉街康平區進學路 新京專賣所 新京三笠町月ノ湯の鄰 川上藥局 電話(3)二四〇二

常備紐祿豐於君家

以迅止家人之疼痛
不論君自己與家人之健康如何良好亦不論君之生活如何合理或小心有時偶患頭痛牙痛耳痛神經痛腰肌痛臀尻痛瘋濕痛等症總難終免常備紐祿豐於家中則爲應付此等需要藉以迅止痛而免無謂痛苦之良法也紐祿豐爲現代醫藥科學所產生之純淨安全可靠止痛藥功能迅止各種神經肌肉痛包括割破灼傷燙傷創傷種種因傷疼痛以及婦女特有之疼痛此外紐祿豐又善退熱散寒治流行性感冒若以一片溶解于半杯溫開水中用之漱喉又能緩和喉痛
君應常備紐祿豐以應急需可在就近藥房購買或向上海江西路四五一號韋康士醫生藥局函購
代理處奉天和記洋行購買
NEURAPHEN

痔
化痔土龍散 外敷化痔藥膏
適應症廿四種痔瘻肛門破裂大便走血外痔漏瘡用藥膏痛常流膿止血消散可免刀割之苦
本堂發售最有奇効的健腦補腎黑色大補丸婦科靈藥調經活絡丸
奉天大西關大街下頭路北一〇九號張三多堂啓
索痔圖說明付郵票四分即寄

大同報社廣告部 電話二－六一五一

大連 唯一東方旅館
房屋寬濶寢具潔淨涼水熱 水煖氣衛生舒適招待慇勤 浴室方便設有飯廳西洋大 菜飯迎主顧優待團體上下 車船跑站接送房間價目由 三元至六元
大連市東公園町七番地 電話(二)四五六八番

寰球無匹 眼科聖藥
大學眼藥
不痛不麻 奏效如神

感冒治療藥
舒服靈
武田

中國函授醫學院 眞實免費 續招各級學員
本院十大學科國醫標準講義，數千類別，萬萬餘言，自設印刷部鉛印精美，裝訂整齊，編纂者皆海內知名醫師，時間經濟之損失，已不可勝計！▲函索詳章附郵二分，▲院長醫官資望聲譽首屈一指 兼天津市府正取天字第十二號執照醫師馬樂三大夫，
△院址－天津英租界廣東路福安里二十號樓

今日開演 上海新華偉大片
國泰 有声大戲院 新京市東五馬路 電話二一一五四
新華公司各大明星精心合作最近出品
金銀世界
人間滿佈情和愛沒有金錢買不來
花月聯吟 情倍密 金錢市愛 願難償
主演 顧蘭君 王献齋 劉瓊
一步追緊一步 愈看愈覺出神 一場緊接一場 越看越覺有味 牡丹綠葉互相扶持愈覺精美絕倫
日期三月七日起連映五天

國都 新京東二馬路 電話(二)六四六一番
今日放映 新華影片公司出品社會諷刺有聲巨片
金銀世界
三月七日八日九日十日十一日連映五天
風流嬌態迷住忠實老夫子 雄壯歌聲入耳鼓 鷲呆奸巧名利人
主演 顧蘭君 劉瓊 王献齋
秦鏡高懸欺詐奸拐形畢露！犀燃牛渚魑魅魍魎怪狀悉呈！
下期准演 新華公司巨片哀情 乞丐千金 陳燕燕 梅熹 主演 捲土重來完全新版

負責治愈 雀斑
凡有患雀斑汗斑風火疙瘩酒刺薄皮癬面皮黑黃等症速購化痣散擦抹一袋即愈有改換艷容之功以上各症負責治愈每袋國幣一元外埠函購不加郵費代金不寄
奉天市大西關風雨台胡同光明里十號鶴春堂啓

耐寒各種 優良 西瓜種籽
各種苗木種籽・在庫豐富要照會
菓樹苗 大出售（目錄奉送）
台灣大丸西瓜…一試作用二升十二圓
旭大和西瓜…一試作用升一圓七十
大和西瓜…一試作用升一圓五
甘露西瓜…一試作用升八圓五
紙限現欵 負擔如額 代金牛利 以上代包 用運 成費 須統先歸 寄弊交
滿洲農園 振替奉天五〇一二番 岳驛前

大安電影院 四五馬路永春路 電話(二)二六八四
今日演 三月九日十日十一日
新華公司出品滑稽笑片
王先生吃飯難
湯傑 主演 梁星 合演
下期上演 冷月詩魂 神怪奇異巨片

森永餅乾

風味絕佳
滋養豐富

Morinaga Biscuit

滿文・月刊大衆文化雜誌

新滿洲

參月號出來

定價 貳角

發行處　滿洲圖書株式會社
新京特別市西七馬路十四號
總發賣處　滿洲書籍配給株式會社
電話代表(2)六九〇五・振替口座新京三三二六〇番
分售處　滿日蒙華各地主要書店

老牛……孫秀文
現代青年與病態……編者
春天最易感染的白喉病……秋萍
人絹與橡皮
長篇小說 婚姻之路……李季風
清代之偉畫(一)……何醴人
社會教化事業座談會……記者
家庭育嬰指南(一)
風流小生傳(三)……任情
人之道
大黑馬……野鶴
子夜(上)
失明的悲運
文化動態
劇本生活線
電影腳本 夢回酒醒(下)
劇本 究竟愛誰
漫畫 她的六個時代
如此鐵騎
花鳥畫法淺說
影與劇 舊劇腳色分析
中國銀壇四小旦
香江歌女觀後
長篇小說 寶心(三)
小說 兩個家庭(下)
珍聞 英美最近發明之新型武器
天降金剛石
戰爭中之柏林
讀者園地 投稿的經驗談
趣味徵答

大同報

第二版

發行人 衣貫田 編輯人 梁世錚 印刷人 韓紹衡 發行所 新京東六馬路 大同報社 電話 編輯二一四七二四 營業二一二〇九六 振替口座新京一七〇 報費 一份五分 一月壹元三角 外埠酌加郵費 廣告價 一行二元

興亞聖戰與友邦陸軍紀念日

蓋聞『天生烝民。有物有則。民之秉彝。好是懿德。』孔子曰『微管仲。吾其被髮左衽矣。』慨自清勢陵夷。列強交侵。而帝俄之遠東政策。長爪遠颺。積極侵略。以冀得暢遂其大欲。以鯨吞威壓於我滿洲之全土爲尤甚。蓋自彼得大帝之世。即有囊括滿蒙之志。幸當康熙盛之時。嚴疆固圉。鞏若金湯。於是清俄之間。依恰克圖條約。分封自守。而彼得大帝對此涎垂三尺滿蒙平興之廣土衆民遂可望而不可即。竟乃賫志以歿。然所詒其國人。燕貽後昆者則視此肥臠。必欲得嚥而甘心者。固爲傳統之功利策略。不奪不饜。無時而或釋也故其後世。於日清和議。則橫加干涉。強使日本以遼東半島反還清室。而已則從中發展其威勢。至拳匪肇亂。乃益擁重兵。進據全滿。更自西伯利亞引延其鐵路幹線築成貫通我國心臟之最大幹路。自滿哈直達旅大。更強租旅大爲軍事根據。使非友邦日本之仗義執詞。興師致討。挫其兇鋒還我河山。則此乾淨之烝民有衆。早已淪爲羶穢羶蒸之域矣而物也則也彝也德也胥付敗數之列。雖後有賢者。將亦難圖收緒之道矣。是友邦勝俄之陸軍紀念盛典。足爲其國家與人民之榮譽者。特僅軍事優劣勝敗之較耳。而所貽我國無窮之庥。以有今日之盛。則皆此之所爲賜也。然則吾人之永矢無諼。當視友邦人士之欣然稱祝。有過之而無不及也。其誰曰不宜。

方今興亞聖戰。再接再厲。而始作俑者赤俄實爲厲階。我友邦之陸海志士。輾轉鋒鏑之間者。我武維揚。戰勝攻取。其沖霄凌雲之氣。視卅餘年前日俄戰役諸先烈之偉烈豐功。誠足以後先媲美。無稍遜色但有不望於益加砥礪以促竟全功。俾興亞聖業。尅期底定。正義理想。早日觀成。溯自戰事勃發。將垂三載。而引領前途。倘多荊棘。以視對俄之役如摧枯拉朽捲雲掃葉未愈歲而制敵人之命者。緩急遲速。不亦後乎。雖時勢互殊。未可強同。但在我軍民克服艱難之志誠宜奮其威武。犂庭掃穴。殲厥兇頑。以無讓先烈專美於前。斯則今日紀念盛典之最大意義。不但友邦軍民。各宜亟圖奮迅即實受其惠之滿華大衆。亦宜一致勗勉於槍後之厚援者也。知恥近乎勇。幸共念旃●

第三十五次陸軍紀念日
舉國默禱英靈
四千萬民衆衷心感激

興亞聖戰節節奏功、中國新政權於最近期內即可誕生、當茲皇軍連奏凱歌時中、欣逢興亞陽春的三月十日陸軍紀念日、回想三十六年前的今日、日軍擊退俄軍、佔領奉天城、即是由俄軍鐵蹄下、救出滿洲四千萬民衆、重見天日、始有以後的建國、造成王道樂土、成爲世界一大帝國、所以本紀念日、不但負有光輝燦爛的功績、而且是我國建國的基礎、所以我滿洲國、舉國上下對皇軍的優秀性、非常的信賴、對戰歿將士的英靈、莫不衷心感謝、全國一致、高懸國旗、各地均主辦各種紀念行事、首都方面、除主辦陸軍紀念日報告祭、閱兵及分列、紀念行進、皇軍戰歿慰靈祭以外、政府各機關職員、爲感念皇軍偉業、均相繼往忠靈塔及新京神社參拜云

準備最初國勢調查
近卽將組成委員會

在建國十年實施國兵法之前、今秋十月初所施行的我國國勢調查、可使建國以來的躍進狀況明確其現、所以各方面對其成果、都在不勝期待、其實施方法、擬按照國內現狀、充分活用現行的戶口調查、採取簡明容易的方策、使其內容詳細普遍、將重點於防止脫漏上、國務院總務廳方面、曾以薄田次長爲中心、對於用紙和人員等加以考慮近或將以該廳主計處爲主、組織國勢調查委員會、

促進糧穀上市
舉開五省首腦會議
講求相當強硬方針

政府爲促進主要糧穀大豆、高粱、包米、小米、小麥等上市、前曾斷行將價格提高二成、但是看其後的情勢、收買狀況仍不甚佳、對於各方面的影響匪淺、在青黃不接期前、若不恢復常態、則有招徠重大結果之虞、政府爲協議打開此種的方策、十日雖是假日、也決召集五省首腦者緊急會議、以資協議上市的促進策、政府對於促進農家上市、曾發訓令數次、並講求官民一致的道義促進策、是以此次的協議、似將講求強力的上市促進方策、由政治上看來乃是重大問題、想將行樹一合於現地的促進對策以期在中央地方一體之下實行促進、但國民一般的協力、乃爲第一必要問題、[illegible]關於上市促進對策、由四圍情勢來看、大體將以左記方針實行、

一、當促進上市時、使行政機構充分活動、經此機構使報告所有統制農產物、對於其所有認爲過多時、則勸獎向統制機關或指定收買人賣却、但在勸獎時、仍不出賣時、則依命令強制收買、

一、勸獎自動出賣所有一方禁止在合作社的交易場所指定組合員所在地單獨交易、使行公的交易、亦即指定糧棧或在無組合地使新結成組合使其收買、

按以上方針、行政機關的可成爲官民一體的體勢、同時對於特產金融部門、縣旗市長權限和合作社運用的妙味、都能盡行發揮、似也要加以極度的限制、

德國電信部隊在西部戰線活躍

收穫預想以上之成果
務期實現地方之期望
司法官會議畢 及川司法部次長談話

爲調整改善我國司法行政、以期司法權運用之適當、司法部當局乃援例舉行第九次全國司法官會議、自七日起以三日間行種種關係懇談協議、其第三日於九日午前九時半開會後午前由地方側提出行刑關係事項懇談之件、會經出席者全體中央、地方之間、作審慎之協議、十一時二十分、由星野總務長官、對政治一般和建國理想之關係事項、行適切之指示、午后一時、由橋本協和會中央本部長說明本年度運動方針、繼由松田經濟部次長就經濟事項之說明、最後則由田代外務局次長說明國際動向之關係事項、至午后二時許、始行圓滿閉會、

當司法官會議終了後、及川次長談會議成果如左、此次會議、對於普通問題採書面回答之形式、對於認爲特別重要事項取口答之方法、各地方側之要望乃至質問事項非常之多、因此會議得以獲收預想以上之成果、大臣就司法與行政之關係、又余就綱紀之肅正等各行訓示與指示、余特別陳述公務員瀆職事件依然不絕之事項、希望摘發此等不德之徒、各地之要談異常熾烈、尤其司法保護事業之強化確立及巡回調停問題成爲議論之中心、最後日變更預定之協議懇談而行關於現下國策並國際情勢之講演、余認爲非常有益、今後司法部以實現各現地之要望爲方針云云、

日俄戰爲有色人種吐氣
陸軍紀念日長谷川報道班長談

當第卅五回陸軍紀念日之日、長谷川關東軍報道班長、談如左、(照片＝長谷川班長)

日本戰勝俄國、不只是直接護住大和民族、以外還使東洋民族不對、還有全世界有色人種、大吐黎明生氣、當時日本人自己還未這樣說、可是全世界已經一齊的如上承認了、一當時世界秩序、即在被征服民族他們白種人權下不令有色人種下一言半句的抗辯、如斯不當的世界秩序、因該一戰而致顛覆於是世界不只是白人的了世界自是全人類的、而新秩序乃見胎動、

卅五年前的今日、就是告訴我們『新秩序胎動了』的那一天而該胎原實成於共數年前北清事變(庚子之亂)

日清戰(甲午之戰)日本戰勝與白種人以異樣之感以先有許多白種人、只知道東洋還有一個日本島嶼存在日本人是身小而強可怕的野人這樣曖昧的認識、實出於北清事變、當時白種人亦有已知『東洋天地不可輕視了』、北最抱有敏感且狡爲利用者是英國、共最抱有鈍感不善處理者是老俄、英國乃與日同盟其他白種人、已知不可侵略、不如撤手爲妙、可是老俄偏要試一試、結果落得侵略不成、被日本以實力給捲回去了、

新東洋新秩序建設戰士日本、既然上台、便有許多國、按照北清事變、所得的認識、都很機警、獨有老俄一國撞了一個大釘子、可是那一回就知道好呆了、而在隱微之中、世界新秩序乃見胎動、這若以時期劃之、就是卅五年前的本月本日、

日俄戰日本戰捷、實際新秩序即告誕生了、那們他的像貌如何呢、其後、保留多日並未大露面、可是他的母親是日本、而日本人的偉大處、不可不知但是竟忘却胎兒的存在不是自日俄戰後至昭和初年忘了變、

其後發生滿洲事變、全世界又來壓迫、形成新秩序生誕的陣痛、日本人以後可注意了、於是日本退出國聯承認滿洲國、未幾而世界新秩序現出來了德意兩國抱有敏感、視聯起動機、望模範行爲、反抗凡爾塞舊態勢擬另作一個新態勢、眞是偉大國民令人欽贊惟世界應有的秩序、蓋在於八紘一宇理想的實現、極須造成有的態勢及秩序、世界與替豈可盡靠所謂舊秩序我們所謂的新秩序、即是於八紘一宇理想的秩序而使生誕、

所以所謂世界新秩序、順序的須先由東亞造其基礎而忍苦來建設、中國事變實大有共意義於是中國新政府誕生、先形成新秩序一個形體、亦可謂共是一個階段、惟八紘一宇大宣言、至今已正二千六百年今日日本肇國精神才得第一段的發現、即東亞新秩序經過二千六百年歲的很長年月、今日方得就緒、吾人不可不知、如東洋永久和平是空想、日本無處理事變氣力云云者、蓋錯了罷、須知共準備期間實甚悠久、

當今皇紀二千六百年陸軍紀念日、日本人須知日本人偉大、

褚民誼氏三次赴寧
更可促進還都準備

【上海九日電】中國國民黨秘書長褚民誼氏、頃以國民政府還都委員長及中央政治會議秘書長、於九日午前八時、搭乘快車作第三次之前往南京、祇因該氏此次之赴寧、以致更可促進還都之準備、同時則中央政治會議前之一切事務的措置、當可畢事云、

爲剷除鴉片毒
酒井博士渡華

【東京九日電】維新政府爲剷除中國之鴉片禍害計去年秋、曾委囑之興亞院選適當之醫官、經該院選擇之結果、已決定推薦前伊東溫泉療養所長酒井由夫博士、擔任該項指導事務、最近在南京急於設立之中央國立病院中之治療戒煙事、作爲維新政府之戒煙治療指導機關、該氏預定於一、二日中赴上海按博士始終於東大內科、治療痲藥中毒患者、昭和四年創始Ｉ、Ｍ療法、從事治療刻已有十年、即警視廳痲藥中毒者救護所、亦專採用共方治療法、莫不收效云

中國新政府誕生時
日政府闡明態度
擬以米內首相談發表之

【東京九日電】政府卜期以汪精衛氏爲中心之中國新中央政府之誕生時、擬以米內首相談之形式、闡明日本帝國對應於此之態度、刻下已由興亞院急於從事調整其案文、一方關於新中央政府成立前後所應派遣之特派大使銓衡方針、亦決於近日中、招開興亞院會議以決定之云、

澳門大混亂
政廳抗議被駁

【廣州九日電】中山陷落澳門大見混亂、避難民及變裝便衣的敵匪同難民接踵逃到澳門、共數達二萬數千名之多、大有暴動之危險、澳門政廳、見共情形、大驚失色、八日午前派出特使港務部長衷札上尉見廣東日本海軍當局要求可照日葡兩國友好關係對該不穩情態、予以善處且說五日午前、日本海軍侵犯領海云云提出強硬抗議、日本海軍方面因澳門政廳、屢以友好關係藉口實是一種口頭禪、如默許抗日新聞雜誌横行、撤布排日傳單解放親日華人於中山等事實、及對黨方抗日分子、予以幾多利敵行爲全有事實可證、今該政廳還無反省自覺之色、不論發生如何事態、概與日方無干、而予以一蹴的回答又如侵犯領海云云、與該政廳側所言時間全不一致所言多是揑造的、該衷特使、亦認已非而撤回、惟據該虛構的言辭觀之、可知該政廳側周章狼狽之色

中山縣城
飄揚日章旗

【中山縣城九日電】日軍遠藤、野口、若松諸部隊在直井、土肥兩部隊協力之下、由中山縣東方地區敵前上陸後、就繼續向三角洲地帶進擊、七日晚進抵離中山縣城四公里的高地一帶、又吉武、川島、宮澤諸部隊、六日早已由中山西方城石附近上陸、向東北猛進、七日晚到中山縣城西方四公里地點、東西構成半圓形的包圍形勢、同時在東方海上、還有直井土肥的海軍部隊、和北方○○部隊相呼應、將敵退路遮斷、完成了包圍陣容、擊潰各處的殘敵、殺到中山縣城八日午前十時、各部隊一齊殺入縣城十時半、○○部隊的主力、也堂堂入城、於是抗日的巢穴中山縣城、再懸上了日章旗、

【中山縣城九日電】海軍村上部隊、於八日午前十時、和陸軍部隊占領中山相呼應、堂堂將艦艇開入中山縣城、把縣城外的小河完全制壓、

日軍定期異動
岡村中將就任軍事參議官

【東京九日電】戰時下陸軍之三月定期異動、九日午前陸軍省發令、此次之異動、係畑陸相就任後第五次之異動、前次旣經數次異動、更迭支那派遣軍關東軍等第一線之主要人事並陸軍中央部首腦部、已整備強化後、此次以當然順序進級、待命並第一線之永勤者與內地勤務者之交代爲主眼、而使人注目之轉補者極佔少數、就中共主要者、係岡村寧次中將之就任軍事參議官、岩松義雄中將之中部、防衛司令官、上村清太郎中將之西部防衛司令官、今村均中將之教育總監部本部長、石本寅三少將陸軍省兵務局長等

晉西北國共
衝突範圍擴大

【北京九日電】西北山西地區國共兩軍已呈全面的對峙態勢、山西軍白汝清孟憲吉、金憲章等各部隊示進擊氣勢、共產軍中精銳聶榮臻麾下、晉冀察邊區軍、亦開始西進勢將大事發火了第十八集團軍正規軍集主力全部於山西中共宣傳說不望甘肅、寧夏、陝西設爲蘇維埃區、惟希陝北晉北、晉東地區暫設爲赤色廻廊地、山西軍向以軍事政治的支配晉西地域豈能甘受共黨侵蝕地帶一方秘保晉西地盤、一方追向同蒲線沿線閻錫山山西軍不能忍受共產軍來攻擊、爲自保計、而予反抗態勢、且因冀中山東地區等、屢有衝突事情、事態已不易解決、重慶側中共側急謀予以解決然實難辦、晉北國共武力衝突範圍勢將進到國共全面一大衝突、自第二次西安事變後、中共以壓倒的優勢、手持妥協二點、態度一變、令人注目、即

一、毛澤東、朱德、賀龍劉伯誠、彭德懷等中共紅軍系、以實力不怕衝突擬占山西、

二、陳紹禹、秦邦憲、張聞天等現在中共書記局內留蘇派、託國際共產黨中華代表部連絡莫斯科、利用紅軍系威嚇、企圖無血占領山西、

三、周恩來等元老派、惟恐國共決裂、自已陷於窮地、乃求圓滿妥協、奔走不已、然漸被正統派(毛澤東系)壓迫了

四、重慶側陳誠、馮玉祥等最高軍事責任者、亦行動員力求妥協、

至今衝突妥協、已至盡頭、放棄人民戰線、蘇維埃干涉中國內亂、國共合作如何全面的決定、中共內部紛爭、重慶系諸軍由西北徹退等重大事態恐將惹起了、晉北地區、已令人注目了、

因兩長官榮轉 興亞院連絡部 異動亦發表

【東京九日電】因興亞院華北連絡部長官喜多誠一中將及蒙疆連絡部長官酒井隆中將之榮轉某要職、以致關於其後任及其他之異動、已於九日由興亞院明令發表如次

興亞院長官陸軍少將 森岡皐
任華北連絡部長官
陸軍少將 竹下義晴
任蒙疆連絡部長官
興亞院長官陸軍少將 鹽澤清宣
派充署理華北連絡部次長
興亞院調查官陸軍步兵大佐 吉野弘之
派充政務部第二課長
興亞院書記官男爵 林安
派充政務部第三課長
興亞院華北連絡部長官陸軍中將 喜多誠一
興亞院蒙疆連絡部長官陸軍中將 酒井隆
辭官照准(以上均同)

蘇芬和平交涉 正在進行中
芬蘭外相談

【斯德哥爾摩九日電】丹內爾、芬蘭外相、八日於斯德哥爾摩之阿弗屯、福拉德托新聞、電話接談關於蘇、芬和平交涉談話如左、芬蘭政府、目下於斯德哥爾摩正與調停國及蘇聯ノ間、進行和平交涉中、關係極爲重大、現在不可作何談論、但該交涉、目下確在進行中云、

德政府否認
調停蘇芬和平

【哥平哈經九日電】哥平哈經有力報紙布拉格特報登出一段消息說蘇芬和平交涉已有進展、將託德國出馬調停云云如左、芬蘭特使巴錫共維氏、客秋曾赴莫斯科、而今又來到斯德哥爾摩、諒蘇芬調停工作、將在斯德哥爾摩見諸活潑化、惟因瑞典地位不公平、結局將託德國居中調停

【伯林九日電】德國新聞長官狄托利希博士、最近爲與芬蘭特使會見起見、刻已滯留於斯德哥爾摩、此項斯德哥爾摩之情報、乃係德國諷示將着手調停蘇芬ノ和平者、是以殊堪注目、惟德國政府刻已否認此項報道並非事實、純屬子虛云、

冠蓋往來

▲關慶現(本溪縣縣長)九日上午十一時來京、
▲李子初(營口商工公會會長)九日下午五時卅分來京(以上寓亞洲旅社)
▲郭衛村(德惠縣協和會縣本部長)九日上午十一時離京、
▲陳騰聽(公主嶺區檢察官)九日上午十時離京

啓者本號股東才德海另有他就曾於本年二月二十五日將其原入股本三千圓身股七厘以及架貨舖墊存久賬目一切利益分別清結當日撤出關後本號業務仍歸原有股東尙國臣王璽芳兩氏照常經營事與抽股特此聲明

永吉縣岔路河福順昌謹啓

法律事務所遷移通知

敝事務所自三月三日遷移左列場所

律師辦理士 小西曾一

新京特別市大和通六十八番地

(東一條通與大和通十路口西側)

電話(三)四七三四番

公事送達

聲明人 王紹逸 對方 趙振玉

右當事人間因康德六年(寅)第一二二號事件向對方送達左記書類並保管於本院隨時到場領取爲要

(一)調停日期傳票一紙 康德七年四月一日

右書類 以康德七年三月廿九日依法視爲送達

遼陽區法院 書記官 程玉俊

母女脫離關係聲明

啟者敝人張曲氏無嗣向有生女張孝先原聘與趙連英爲妻完婚數載距於康德六年舊曆臘月間該女與趙姓擅自解除婚姻未經敝人知悉事出不當此後對於張孝先與何人結婚滋生何事故與敝人無干至於敝人所有財產自已享受該女不得藉詞狡要除向官府聲請備案脫離母女關係外特此登報聲明

西安縣 張曲氏啓

失章作廢

鄙人有橢圓章一枚篆文善果方形章一枚篆文能保於本年二月廿二日遺失 特此聲明作廢

新京護國般若寺善果

水性塗料

卡塞銀(カセイン)阿造兒(アゾール)各埠有名油漆舖五金行均有代售

急告

逕啓者弊行開設以來迄今三十餘年無不考核精良、未嘗以自欺欺世、久爲各界同聲褒贊、誰知近有無恥之徒冒充招牌以贋亂眞、希圖漁利、可惡可恨、不帷有壞小號名譽與卡塞銀(カセイン)阿造兒(アゾール)名譽、尤恐各界被害無窮、爰再備函奉達實號、此後進貨、務須認明水性塗料卡塞銀(カセイン)阿造兒(アゾール)暗記爲憑、乞注意是荷、此布

弊行 株式會社滿洲關西ペイント株式會社滿洲總代理店

株式會社丸山洋行塗料總批發部

天昌興合名會社解散公告

茲依總社員之同意於康德七年二月二十五日解散現業結束一切業務除登記呈報外爲編除無限責任起見除當期課稅問題外如對本會社尙有未完須解決者請於右解散日起在兩個月內對本會社提出逾期不爲聲明嗣後恕不負責特此聲明

本店新京吉野町五丁目六番地 右代理聲明人 韓師 金子四郎

敬告

本場鞋部係與北原工廠代理近來該廠之鞋已竟全部收回本廠特聘名師自設工廠以待新鞋出品再行售賣特為聲明

新京四馬路口

泰發合商場啓

電話二一七一 二一七二 二一六六九番

慶祝友邦陸軍紀念日

擧行盛大式典

首都官民參加兩萬餘名

光輝燦爛的陸軍紀念日的今日(十日)、在晴朗的早朝八時三十分、春風嫋嫋中、新京神社前、由協和會首都本部、市公署領導之下、各官廳會社、學校團體、協和義勇奉公隊、各地域青少年團國防婦人會區町會旦等約兩萬名肅立下、依左記式次擧行隆重而嚴肅的報告祭一、開式二、修拔三、獻饌四、祝詞五、玉串奉奠六、撤饌七、閉式

在鄉軍人青年團等 堂堂的閱兵分列式

協和會首都本部於迎此次第卅五回陸軍紀念日之際對於管下各義勇奉公隊青年團、以及在鄉軍人長勇會等、在本日午前九時起、由首都本部與鄉軍聯合分會共同主辦下對各隊團之全員擧行閱兵及分列式、至其整列順序如下、一、在鄉軍人、二、長勇會、三、勇奉公隊(第一學生區隊、第二學生區隊)四、青年團(商業學校、中學校、電電養成所兩級中學校敷島高等女學校、鐘丘高等女學校)、

擧行慰靈祭 對戰歿將士祈禱

對於日俄戰爭當時戰死者的皇軍、對其英靈爲表感謝不忘之意、並默禱戰歿將士永昇極樂起見、軍人後援會新京支部與敷島連絡幹事會定於今日午前十一時四十分於新京神社境內、擧行日軍戰病死者慰靈祭、參列者爲軍人、日俄戰役從軍者、軍事功勇者長勇會、海友會、協和會各分會、協和義勇奉公隊鄉軍各青年團、各少年團、婦人會各代表、以及白系俄人事務代表、茲將式次列左

▲一同整列、修拔、獻饌降神、祝詞、玉串奉奠昇神、撤饌、致辭後退下

『可視爲國民自肅日 應有堅固覺悟』

陸軍紀念日辻少將之談話

擔當興亞重責、決意不輟不退、擊戰東西、前後四年、旣收驚異的戰果而又着進行建設東亞新秩序、當此之時、今日欣逢第卅五次陸軍紀念日、回憶昔日埋骨滿洲、受傷還國勇士誠非筆墨所能形容者、是以是日、實爲涵養日滿兩國民肇國精神之日、因而建國大學教授新京在鄉軍人會分會長辻權作少將、談『完成興亞新秩序聖業之日滿兩國民之覺悟、已堅決布如左之談話

爲確立東洋和平新秩序正義日本蹶起進行之日俄戰爭、迄今已達三十五年、而今十日更爲光輝之卅五週年陸軍記念日、故此之陸軍記念日不可僅視爲記念陸軍及日俄戰爭者、應視爲顯示正義日本威力而記念陸軍、日本代表記念日特以滿洲爲戰場之日俄戰爭、滿洲方面、較日本更當感有意義、且此滿洲之一草一木、均曾經祖父兄弟之血水浸染日本恭迎二千六百年之佳期、滿洲國欣逢可慶之建國九年、東洋方面、聖戰期間已達四年、正在進行以第二東亞新秩序體制爲目標之正義聖戰中、故自興亞精神日本精神之作興觀之、陸軍紀念日、乃日滿華東洋全國民甚深感激、堅固建設覺悟之國民自肅日實爲重大之記念日云云』

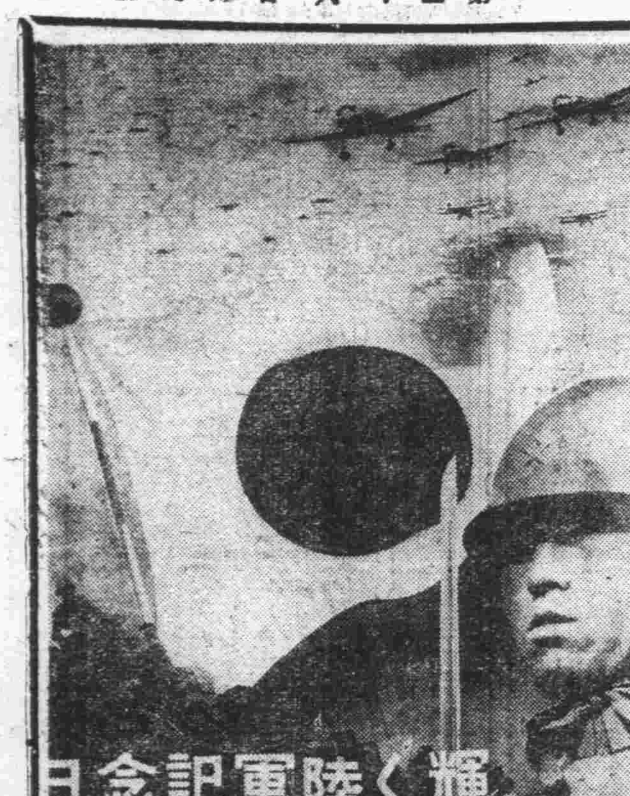

首協定十四日招開 社會團體者懇談會

協和會首都本部、爲期本年度協和運動之徹底、將於三月十四日午後一時在首都本部會議室、招集新京各慈善、社會事業團體之代表開懇談會、懇談左列事項、

一、各團體事業報告之件
1、各團體之事業概要
2、本年度之事業計劃
3、將來之事業計劃、
二、各團體與協和緊密連絡之件、
三、對協和會希望之事項

追憶日軍兩烈士

俄老人梅嘉克的感慨談

【哈爾濱電】日俄戰爭時日軍沖、橫川兩勇士帶着遮斷的敵後方輸送路重大使命、挺身進入敵地、不幸被敵兵發見經軍法會議結果、在哈爾濱郊外被處了死刑今有當時目睹兩勇士被執行死刑的一位老勇士當時爲帝俄陸軍少將、現任駐哈拉脫維亞公使梅嘉克氏、現年八十三歲可是身體特別强壯、若際卅五回陸軍紀念日、在哈爾濱談回想如左、日俄戰爭當時、我未參加前線的戰鬪、自一九〇四年一月布告宣戰以來、充任滿洲里—哈爾濱間鐵道警備隊長、當時中東鐵道各驛間的距離大體爲二〇乃至二五基羅、各驛配置相當數的警備隊、並在各驛間配置目力互能達到距離的步哨、各步哨負着巡察鐵道線路的責任、同時在距鐵道線路廿俄里的範圍內派遣騎兵警備隊及斥候、一九〇四年三月我一名騎兵斥候、在土爾池哈驛東方五乃至六基羅地點發見一個帳幕和七個人、他們看見了俄國騎兵、立即騎馬逃走、追擊廿俄里以上、逮捕了其中二名、帶到警備隊本部、在小帳幕裡存有爆藥物、導火線武器、地圖等、無疑向那兩人就是日本人將校沖與橫川、這是很明瞭的事實我極力避免將沖及橫川解交戰時軍法會議、決定非爲間諜、僅以斥候兵處罰之、他們說我們爲完成軍人的責任、願意與將來日本捕虜的俄國間諜交換於是在嚴重監視下將沖橫川護送到哈爾濱、收容在病院街衛成監獄、其後經過廿天、日本的騎兵斥候尚未公判、知道將俄國斥候兵利亞博夫槍斃的事件、因此而決定了沖、橫川兩勇士的運命、作爲對利亞博夫死的報酬、將他們解送戰時軍法會議、宣判死刑、處以槍斃、我衷心敬佩他們那種英雄的態度、

韓大臣在齊垣 慰問軍警

【齊齊哈爾九日電】慰問日滿軍警之韓經濟部大臣偕同隨員六名、於九日午前八時三十分、自昂昂溪乘汽車來齊、在齊垣慰問日滿軍警、並傷病將士後定於十日午前七時三十分搭車返新京云、

對寄贈猛虎者 市方酬以虎像

哈爾濱市埠頭區、商市街一〇五號材木商土屋彌生吉氏、於去年七月其個人於濱江省葦河縣之山裡、生獲猛虎(時價二千圓)一隻、贈於新京動物園、市公署爲酬答其盛意、業者即託日本彫刻專家渡邊義知氏製作青銅虎像、茲者該虎像已於九日運京、像高六寸、長二尺維畢肖、最近即由市長贈呈於土屋氏云、(照片=于市長身旁印該青銅虎像)

慶祝武道大會 我國選手確定

友邦紀元慶委會開會討論

日本紀元二千六百年、滿洲帝國慶祝委員會、第六次常任委員會、於八日午后一時起、假協和會中央本部第一會義室、由皆川委員長以下委員二十名出席、提出如左二議案、愼重協議、午後三時半終

一、向紀元二千六百年慶祝武道大會滿洲國武道武術選手派遣日本之件參加該大會的選手日系柔劍弓、相撲杖術等一二六名、滿洲武道、蒙古摔角十名、我國武術十五名並在日本出席四大武道大會、閱選手們預定四月廿九日由京啓程東渡、

二、博物館建設寄贈準備之件、鑑於日滿一德一心、並爲强化兩國精神的連繫、在東京建設滿洲博物館、向日本政府寄贈、乃該博物館、不能一時完成、故迄至本年十一月十日的紀元節爲完了寄贈準備計、決定設置博物館寄贈準備常任幹事會、除前記事項外、由笠神副團長聽取東亞操觚者懇談會情況、

青少年團訓練範圍 擴至市郊農村

當友邦日本皇紀二千六百年的本年度、世界風雲益趨緊迫、東亞新秩序之建設亦愈益積極之際、我國興亞青少年運動之使命亦愈感其重大、因而首都青少年團決定擴大其自體的組織與活動爲完成青年團之基底組織起見、故本年之訓練範圍、則由市內而擴大至農村、同時本期之募集青訓生徒乇乃特集中於市管內各農村、俾資今後一般青年運動、得以普遍云

首協對募集農村青年 將招開家族懇談會

協和會首都本部爲强化今後農村青年之訓練、故對於目下募集中的農村青年、亦特別愼重銓衡、同時並求近郊各農村民衆徹底明瞭計、乃定於實施銓衡期前招請各青年之家長擧開懇談會對於募集的目的、以及參加青年運動而爲青年團核心之方針、由各連絡幹事長、分會長加以徹底的說明、以[illegible]村民的青年子弟了悟[illegible]踴躍應試、將作青年運動之一翼茲將本年募集之地域誌下:

△遠家滿子、老西窩棚、崔家營子、范家店、東大房子身、大隨家窩棚、大孤榆樹、饅子洞、靠邊孫、金錢堡、八里堡、楊家店、拉拉屯、腰站、朱家大屯、何家屯、双德店、黑咀子三家子、

文化影片 興亞之春

由滿日華共同合拍當此中國新政權樹立之際、可稱爲興亞電影團之滿洲、華北、華中、日本等之電影界、已決定共同製作、以新東亞之春爲主題之文化影片、該部影片、定名爲『興亞之春』、乃由華北派遣軍報道班、滿洲映畫協會華北電影公司、中華電影公司、及日本電影界共同企劃、各社皆擔當製作一本、共計四本、俟完成後、將於滿日華三國同時上演、又滿映基於前赴北京作種種商談之山梨參與之報告、已開始準備製作、爲實現此意義重大之企劃、目下各社正在緊張氣象準備一切云、

今晚在協和會館擧開 講演電影大會

希望市民踴躍參加

本社主辦

本日爲友邦日本陸軍紀念日、我國對此意義深遠之紀念日表示慶祝、全國各地於當日均擧行隆重慶祝式典、本報與協和會首都第五連絡幹事會、期日本陸軍紀念日之深切意義使一般市民明瞭計、特於今日下午七時、假協和會館擧開講演電影之夕聘請治安部王上校講演、併映演萬里尋母、滑稽片婁特亂鬪王及大亞細亞建設新聞片、免費入場、希一般市民踴躍參加云、

陸軍紀念日 講演電影大會

日時　三月十日午后七時
地址　協和會館(大同大街)
入場　免費(但滿員時並十五歲以下者不許入場)
講師　治安部王上校
電影　『大亞細亞建設』五卷『萬里尋母』九卷『婁特之亂鬪王』五卷『新聞』一卷
主辦　協和會首都第五連絡幹事會　大同報社

滿洲映畫大鑑 建國篇即將完成

滿洲映畫大鑑、業由滿映着手拍攝、該片主篇卅七卷、凡八萬一千呎、將雄飛孟晉之滿洲國之全貌、應有儘有、搜羅無遺、對外宣傳亦有極重要之價値、內中之『建國篇』於本月末即可完成、至於『鑛業篇』『滿洲現勢篇』目下在製作脚本中最近即開始拍照云

企圖減少犯罪事件 官民宜協力防犯

防犯協會開第二次總會

新京防範協會、九日午後一時、於西廣場滿鐵社員俱樂部、由會長首警于總監、副會長田村副總監同佐藤精一氏、幹事長、谷口司法科長、各支部長各署長、評議員、會員百餘名出席開第二次總會、首由谷口幹事長致詞后、即開始檢討新事業、當即決議本年度注意司法統計協力方法、防犯常識等、同時並隨時擧辦防範懇談會、以謀自警思想之普及發達、及宣傳單之配布、映畫講演會尤其對於小學兒童之防犯思想宣傳、年末表彰等、而期民警協力之强化、及預防犯罪之徹底云、

陸軍紀念宣傳畫

三中井怪盜 竊十五只手表

新京特別市大同大街三中井百貨店四層樓南側貴金屬賣場責任者奧田亮氏(卅二歲)九日晨出勤、看見面向南側的玻璃櫃開着門、其中擺着的手表丟了十五個、(價値五千七百卅圓)非常驚愕、急報順天署、經檢查的結果、犯人並沒有從外部侵入的形跡、大概是在閉門以後藏在店內一隅、深夜啓櫃竊取、當早晨開門時、假裝客人逃走、今日全滿大張警網、從事搜查中、

三江省公署 倉庫全燒

【佳木斯九日電】三江省公署倉庫、於九日午前五時二十分、不意自木造倉庫四號室起火、當即由値宿員及消防隊員等努力必死的消火、終因係木造建物加以水又不便、所以該建築物百五十坪全燒、至同七時火始熄滅、按該倉庫係昨年六月新築者、其中保管有警察官之被服、用度器具、農具等計損害約二十五萬圓云

滿鐵副總裁 佐佐木氏東渡

【大連九日電】佐佐木滿鐵副總裁爲求得關於十五年度豫算案、並該事業計畫一部修正之諒解、乃乘九日大連出帆之烏拉爾丸東上、然當出發前有如左之談話、此次東上的目的是衆向荒川新對滿事務局次長致辭、而行十五年度豫算案之說明、關於新年度事業計畫之修正、也因於資材關係之預測過難故對新線計畫等依重點主義而行一部之延遲因此資金調達計畫之一部也隨之縮少、所以對此希望求得諒解

興安南省擧開 副縣長會議

【王爺廟電】康德七年度興安南省參事官、副縣長商談會議自六日午前十時起於省公署會議室開會以以前已見決定之二百五十七萬七百二十一圓之省地方費豫算爲中心而由各主務科長行說明指示、更七日仍繼續行懇談並事務商協、

理髮業組合 又要漲價

國都三百餘處理髮店、組成之新京理容衛營業組合、茲爲改善今後之業務於九日午前十一時假協和會首都本部會議室擧行該組合第二部(滿系)臨時總會、有中村組合長、郭副組合長以下組合員二百餘名出席、協議之主要事項如左=

一、理髮費提高之件、即以物價高漲之理由、擬提高理髮費二成五上下、女子電燙髮擬漲價五成上下、
一、工作時間統制之件、鑑於日滿系理髮館間、工作時間早晚長短不一、日系方面午前九時至午後九時、滿系方面午前九時至午後十一時、擬行合理的統制、以謀營業上之圓滑發展
一、催促交納組合費之件、
一、其他、

其中提漲理髮費一項、不久即向警察廳請求、値此實行低物價政策時代、該會此種提高價殊予市民生活上一大脅威、且看當局如何核奪也

多田次長來京

【齊齊哈爾九日電】爲協商糧穀並物資增產計畫等起見、多田龍江省次長九日午後五時三十五分出發赴新京預定三日後歸任云

谷口司法科長 嚴父逝世

首都警察廳司法科長、谷口新次氏嚴父助次郎翁因病在鄉里京都府舟井郡河邊村之自宅療養中、然於十日朝永眠、享年八十二歲、

今日集會

△陸軍記念日慶祝行事、午後六時協和會館
△商工公會相談所講演會、午後六時軍人會館
△石炭販賣組合會議、午前十一時大和旅館
△長勇會座談會、午後一時國防會館

天象

▲昨日氣溫 最高零下 二度九 最低零下 一四度七
▲今日天氣 西南風、時陰時晴

育嬰寶……治小兒咳嗽喘急[illegible]

保肺素
專治男婦各期肺病
咳嗽喘急唯一救星
打倒咳嗽撲滅肺癆

▲肺臟嬌怯▲最怕咳嗽▲久嗽不息▲肺癆乃成 誠可怕之險症
滅痰潤肺咳嗽立止 頑痰結聚痰喘能安 初期咳嗽一袋即愈 肺癆久嗽數盒保痊
育生堂藥店

輔兒康……清瘟解毒散火排熱小兒唯一保生藥

各種日本裁縫機器販賣

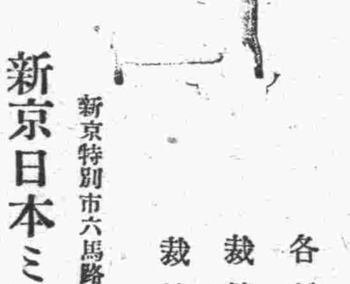

各種附屬品
裁縫機器針
裁縫機器油
新京特別市六馬路(朝日通り)
新京日本ミシン商會
電話(二)三七〇六番

代理 商標 發明 意匠
事務所新京東五條通三番地(取引所南對門)
電話 三—五七七二
前實業部商標局囑託 勳六位 景雲章 辯理士
奉天代辦處小西關大十字街北·三益洋行 電話中央二七三九
中根齋

天津國醫函授學院 免費招生
函索詳章及新科學漢醫講義樣本寄天津英租界三十二號路義慶里八號
▲院長尉稼謙

滿洲映畫 三月號 出版了

表紙……李香蘭
彩色版……李鶴
早春明星譜……八幅
其他畫報……數十幅
每月畫漫……藤井圖夢
漫畫二題……久保山天津生
影壇風光……國治
新電影評介
『黎明曙光』……滿洲
『南國之夜』……歐洲
水銀燈外的演員生活……盧蔭庭 春子
來去(脚本讀物)……楊野
夜潮的餘音(脚本讀物)……婁繡
青春夢……呼玉麟
生活散記……高瑩
電影藝術論……木公譯
好萊塢的電影宣傳術……里蕾
電影新聞……編輯部
電影村訪問記……編輯部
向滿洲影壇致辭……四大都市代表小姐
評滿映最近兩大出品
『國境之花』評…小野賢太『黎明曙光』辰巳龍吉

經濟

政府對買收會社支付公債
廼為吸收購買力之劃期方策
決定先由市場實施

政府鑑於在民間滯留的浮動資金之存買、及不正交易的橫行形成物價昂騰之要因、對於民間餘剩購買力規制之積極的對策正在考究中、其一方策、於政府買收民有財產時、交附公債、近依生必會社之全滿五市場會社、（哈爾濱、吉林、奉天、新京、牡丹江）之總括買收決定依公債交附一事尚為劃期的試行、故極值注目從來政府所執行之餘剩購買力吸收方策、依貯蓄獎勵、彩票政策等、主要為訴諸民間之道義心、此乃消極的、對於最近的物價昂騰、通貨膨脹、將從來之消極的購買力吸收策有更進一步、規制餘剩購買力根源之必要、政府於撤布買收民有財產多額資金、同時決定實行公債及其他有價證券代物供與之方針、關於有價證券之交附、豆屑整理為電業股、近將整理之哈取為電業、大興公司兩股、但公債之交附尚以市場會社整理為嚆矢不過支付事務、俟評價委員會決定後將命興銀至其措置為避免強制的行為依與股東側之協議、求其理解政府方針至於交附公債亦由其自由選擇

★★★★★★★★★★★★★★

而移至次項、採決第三回局、大體該分科會之性質分科會將提出之十二議題將以上十一及十二議題作中堅要不可欠之案件、決為中心問題愼重檢討後提宗再審議後提示與政府當示之云、

綿聯協會招開第一部會議

綿業聯合會第一部會議於九日午前十時許、在軍人會館舉開、當由產業部高嶺工務司長、及葉工業科長、以堅持低物價、收買綿製品、（販賣價格暫仍依舊停置）之意、詳予訓示 次即附議左列之案件 至於第一部會會長、刻已內定為[illegible]名子氏（內外綿）擔任矣、再其議案如次

一、關於原綿津貼之件
一、關於綿布及撚線與其他工費之件
一、第一部會會長改選之件

東京大阪兩地票據交換額

【東京九日電】七日之東京、大阪兩地票據交換額如左（單位千圓）

	東京	大阪
交換額	三三二、五三〇	一三四、七四八
交換尾	一九、六二九	一五、七〇三

富田興銀總裁十五日歸任

富田興銀總裁、曩者因公東渡、茲已定於十五日午前十一時四十分乘望號車經朝鮮歸任云

滿洲電業愈趨發展
本年實買收五社

為使全滿電氣事業一元統制之實現、强行群小電氣事業之買收合併之滿洲電業、去年十一月對北安電業外九社之傍系會社一舉合併、以外於六年度中對統制外事業巴彥電燈廠外四事業、亦買收合併、七年度更對殘餘之諸事業實行買收以謀統制力之强化、自去年 實行 交涉之樺甸電業、（資本金廿五萬圓）已決定買收定自廿五日之定時股東總會提出現在同社統制外的電氣事業有撫順、本溪湖、鞍山三大自家發電、以外松花江電燈外七社及滿炭、滿鐵之附屬事業四五處七年度中至少預定買收五事業云、

和產業之順位之件、勞□對統制外炭礦問題有二及三之提案者說明、日滿商事江川支店長以該問題結果紊亂政府物動計劃遂行上之統制、力言其不可能、關此問題之採否釀成一部對立空氣、結局以由勞力、資材、運輸之點觀之、有再研究之必要云、

二月中大豆檢查成績
與提高價格期待相反
上市依然不振

【哈爾濱九日電】哈爾濱混保檢查支所管內二月中大豆檢查成績、總數一、四〇七車內、合格者一等一九二、二等七九七、三等三五二、四等三、合計共、三四四車比前年同期總數四、四一九車內合格三八八九車、減三、〇一二車、合格數減二、五四五車、正與二月十八日提高收買價格所發表之期待相反、依然有上市不振之反映而漢視以舊正為農民結賬期、徒以張價擬博農戶之好感、當局之措置、未免有時期失當之憾、茲將各線別及合格與不合格數錄左（單位車）

	合格	不合格
濱北線	三七二	一七
北黑線	一	一
綏佳線	一四四	一
拉濱線	四二六	五
濱洲線	六三	五
濱綏線	四四	一〇
京濱線	二九四	二五
合計	一、三四四	六三
上年同期	二、八八九	五三〇

日銀賬尾結數

【東京九日電】濱存至九日之日銀賬尾結數如次、（單位千圓、△印為減）（與昨日比較增）

鑄幣	三五、七九九	一七〇
兌換券	二、二一〇、〇四〇	△五四、四九九
存款	四三二、四九九	二、六二三
放款	八〇七、三三九	四、二七八
準備	五〇一、二六七	[illegible]
存款	[illegible]	[illegible]
放款	[illegible]	[illegible]
限外	一八、一六八	[illegible]

中央銀行賬尾

七日之中央銀行賬尾如下（單位千圓有△印為減）

		比前日增
紙幣	六六六、一〇八	△一六、四四一

各地票據交換額

九日之主要各地票據交換額如左（單位枚數、枚、金額千圓、僅大連午前中）

	大連	哈爾濱	奉天	新京
枚數	八五一	一、五四四	三、八一一	七〇二八
交換額	六二六	七、二五	二、一八	一、六一一
交換尾	五五七	一、二三一	三五	四八九

討論工業用煤配給問題
奉市經協開分科會

【奉天九日電】奉天經濟協議會第二工業用炭分科會、於八日午後一時半起假奉大樓七階會議室、由山本主查（滿洲工業會理事長）以外工業界側代表委員及鄭市本部長以下協和會構成員三十餘名出席之下繼續舉行前次之協議會茲將當時所討論之議題錄左、

一、綏和炭業統制方針之件、
二、關於統制外炭礦之生產數量增大之件、
三、關於自統制外炭礦之購買、工業用炭之特別辦理之件、
四、關於助成對新炭礦之調查並投資之件、
五、希對有力炭礦交附增產獎勵金之件、
六、關於炭礦所要之資材優先配給之件、
七、關於石炭之生產、配給之件、
八、關於對新規事業資材配給制限之件、
九、關於工業用炭配給之合理化之件、
十、關於制定將熱量標準化之炭價之件、
十一、關於炭礦所要之勞力需給之件、
十二、關於於物動計劃平

促進柞蠶增產
招開各當事者會議
安省定十三日舉行

【東九日電】安東省殖産科、於十三日自午前九時、在協和會館為準備柞蠶增產而舉開協議會、當時召集各縣技術係員、及各農事合作社專務董事並關係者出席下、對於本年度增產計畫冊五億粒之各縣擔當飼育所要費、收買價格等、加以檢討云

報國債券發行
日政府已決定

【東京九日電】政府於三日的臨時閣議關於發行報國債券貯蓄債券增配金限度、擴張方策、加以決定、隨此臨時資金調整法第十四條及第十五條之改正法律案在九日閣議討議、將於一兩日中提出議會、又貯蓄債券之增配金依此次之改正擴張從來之百五十倍以內、附與三百倍以內、且實際、對既發貯蓄債券之減低、加以考慮先由二百倍漸次二百五十倍三百倍之方針云

墨西哥大螢石鑛山
日人着手經營

【墨西哥希帖九日電】日本人經營之津留鑛業、最近着手墨西哥大螢石鑛山、此螢石鑛山、有滿足日本全需要額之出產、待大阪商船駛入亞卡卜爾戈港之曉、則對於日本工業、有相當之貢獻云

新京生鮮食料品小賣標準價格（九日）

▲魚介類

品名	單位	最高	最低
鯉魚	斤	三〇	二〇
烏魚	斤	六三	五二
對蝦	斤	二四〇	一二〇
靑蝦			
扁口魚	斤	四五	三〇
白魚	斤	一〇〇	七五
龍魚	斤		
秋刀魚	斤		
馬哈魚	斤	三〇	二〇
邊花魚	斤	二五	二〇
紅尾魚	斤	四〇	三五
鮃頭魚	斤	六〇	三五
鱉黃魚	斤	五〇	四五
鮎魚		五〇	三〇
黃花魚	斤	三八	二五
鮮芋貝		八〇	七〇
蜊蟹子	斤	四〇	二五
河蟹子	斤	六六	四五
海蟹子	斤		
梭魚	斤	四〇	二八
快魚			
八代魚	斤	四二	三〇
鯽魚	斤	三〇	一〇
夾英魚	斤	四六	三八
加吉魚		一八〇	一五〇
魯子魚			

▲蔬菜類

品名	單位	最高	最低
白菜	斤	一四	一二
大頭菜	斤	二三	一六
菠菜	斤	二五	二〇
蒜苗	斤	三〇	一五
蘿蔔（紅）	斤	二四	一八
蘿蔔（白）	斤	九	
芹菜	斤	三〇	二〇
洋蔥	斤	八七	六〇
大蔥	斤	一〇	六
胡蘿蔔	斤	一〇	七
馬鈴薯	斤	一〇	七
黃豆芽	斤	一三	一〇
綠豆芽	斤	六	五
茄子	斤	八	五
甘諸	斤	三二	二五
韮菜	斤	一二	一〇
辣椒	斤	一六〇	一〇〇
云豆	斤	七〇	五〇
香菜			
倭瓜	斤	二八	二五
豌豆		一三	一〇
黃瓜	斤	二八	二〇

▲果實類

品名	單位	最高	最低
富有柿	斤	四五〇	三八〇
梨			
西瓜			
早生赤梨		四三	三二
廿世紀梨	斤	七二〇	五五〇
密柑			
密特			
密天			
密祥			
密福			
苹果紅玉			
苹果國光			
苹果倭錦			
安梨			
苹子梨			
秋梨			
大棗		四六	三五
山楂		一八	一二
香蕉		二八	一三
栗子		二〇	一五
柿子		六〇	一三

各地商況

金銀

▲金塊

倫敦（八日）	一六八志〇〇片
紐約（八日）	三五弗〇〇
（六日）	
海關金單位	
銀塊（八日）	
倫敦（現）	二一片一六分五
同（先）	二一片四一
紐約（公定）	三四仙四分三
加拿大	三七仙七五
孟買	五九留比八分五
中銀收買金價格（每公分）	[illegible]圓八角五
新京足金每兩	二百四[illegible]
新京紋銀每兩	二圓二角

匯兌

▲滿洲中央銀行牌價（八日）

倫敦	三弗九〇仙
紐約	二三弗四七仙
日本	
上海	六弗八五仙
巴黎	二仙〇二分一
柏林	

▲倫敦滙兌（八日）

日本	一志二片三二分二
紐約	四弗〇二仙二分一
上海	四片一六分五
巴黎	一七六法五〇

▲上海滙兌（八日）

倫敦	四片八分一
紐約	六弗四分三

商品（九日）

▲大阪棉布

	上午收盤	下午收盤
三月	一九〇〇	三七九〇
四月	三九二五	三八八〇
五月	四一〇五	四〇四〇
六月	四一九〇	四一六〇
七月	四二六〇	四二三〇
八月	四三七〇	四三四〇
九月	四四三五	四四〇〇

▲大阪棉花

	上午收盤	下午收盤
三月	八〇二五	七九四〇
四月	八〇四五	七九五〇
五月	八〇二五	七九六〇
六月	八一〇〇	八〇〇〇
七月	八二二〇	八一〇〇
八月	八三五五	八一八〇
九月	八四〇〇	八二三〇

▲東京綿絲 二月 上午收盤 下午收盤

▲大阪人造絲 二月 上午收盤 下午收盤

▲東京人造絲 二月 上午收盤 下午收盤

▲橫濱期米

	上午收盤	下午收盤
現	一六九九	一六六二
中	一六七一	一六三〇
先限	一六七〇	一六三一

▲東京期米 中期 上午收盤 下午收盤

股票

▲奉天翻取（九日）

	開盤	收盤
新東	一四四九	四七三
大新	七七四	八〇九
滿業	七二〇	一四四三
鐘紡	一八二六	一四六三
新鐘	一三五〇	一七四〇
綠滿	一七三〇	二〇〇
電甲		九三〇
電乙		七八五

▲大連短期

	開盤	收盤
五品	三〇五	三〇三
大新	七二〇	七二〇
新東	三八一	三八二
鐘紡	一六七八	一六七五
同新	一〇七四	一〇七一
滿業	七七九	七七六
滿鐵	七六〇	
土木	二〇六	二〇五
新豆	—	—

▲大連長期

	開盤	收盤
五品	三〇七	三〇五
先限	二七〇	九〇

鮮味結晶 調味精粉

味の素 （味之素）

實驗的結果・拍案叫奇・

百聞不如一見、空談不如實地經驗……怎樣？怎樣？湯菜裏、擱上味の素果然味美異常、名不虛傳、……「好」……

C―670

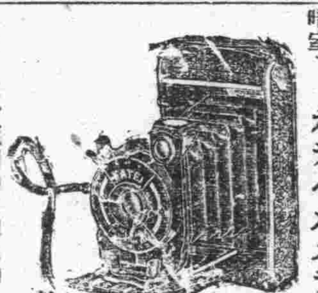

（附屬品在內）
二寸版圓形三圓六角
三寸版方形五圓八角
三寸版圓形五圓九角
四寸版方型九圓九角
送料三角五分、代價金九扣計算、目表函索即寄、須附來郵票二分（但郵票價）

不用暗室 流行的照像機是現代人必需之品 カテイカメラ廉價宣傳！

カテイカメラ本舖 吉野洋行 新京東三道街 振替新京二六九三番

● 清血消毒丸 ●

專治魚口便毒、楊梅大瘡、橫痃破傷、落後升天、毒串入骨、五淋白濁、疔毒惡瘡、服上立見功效、每付定價二元、外埠函購須先滙款另加郵費四分、

新京新民戲院胡同三號 正心堂藥房啓

養肺金丹

此藥專治男女新久一般肺病老年咳嗽青年咳嗽勞力咳嗽或新咳久咳干咳痰咳火咳寒咳肺虛熱肺癆肺癆氣虛哮喘痰中帶血大口吐血胸脅疼痛咳成勞夜不能寐動作無力心神慌跳自汗盜汗午後骨蒸聲音低啞口干喉痛無味自汗盜汗能清痰理氣潤肺止嗽誠養肺止咳之藥也一經服之久食功能

價目每袋國幣一元

強精固本丸

此藥專治諸虛百損五勞七傷一切弱症遺精滑精精之過度記憶減退精神恍惚頭暈眼花耳鳴腰痠腿痛身體衰弱等症、陽痿不舉行動心跳喘息腎虛腰痛用之兼治身體衰弱無力因膽怯腎弱不能接續者、早洩夜出不久一成眠用此藥均能暖丹補腎添精益髓強壯筋骨新久陽痿之良藥也、服本藥患者能尋常出汗凡因腎虧腰痠腿軟等症皆效、每目每袋國幣壹圓外埠函購郵費代價亦可、不收如所言不虛將款裝於掛號信內即無錯、

總發行所奉天小東門裡大街路南 德源堂藥店

眼病、鼠瘡、陰瘡

專治 眼科 雲蒙 鼠瘡 翳針 陰瘡 內障 外障 蒙痛 瘰癧 各症 七十老醫 徐濟東啓

新京興運路宮內府前 濟生堂藥舖

買賣舊郵票

本社備有大宗各國郵票及貼郵票冊插用品一應俱全備有目錄外埠函索即寄特價收買滿洲舊郵票印有收買價目表奉贈

新京大馬路三馬路口北 藝光郵票社

敬送

遺精早洩 腎虧腦弱 健忘不孕 古宮秘方

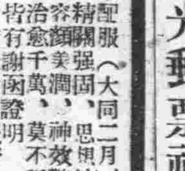

▲治風骨痛驗方並贈靈藥圖不取分文▼

照方配服（大同二年思想啟）能使精關强固、活人、容顏美潤、神效驚人、治愈千萬、莫不稱奇、各界欲索、皆有謝函證明、上海跑馬廳方剪報請向中國腦病院函索二二五號即寄

滋補強壯劑 吉福祿 良藥出世

同仁化學研究所研求乃創製滋補良藥「吉福祿」以資救濟、並已呈請官准立案其主治之效能
（一）抗病力微弱而發生之肋膜炎肺結核初期腺質
（二）神經衰弱不眠症
（三）利尿及解毒作用腎臟炎浮腫症便祕等類其餘詳細說明及服用方法盒內均有附書

出售價目 五十錠壹元六角 一百錠參元 二百錠五元八角

此藥各省市縣各大藥房有代售者或函購遠來面議、扣佣、統按百分之冊到本給予

製造 滿洲國新京市永樂町三丁目同仁化學研究所

總批發處 滿洲國新京市大和通五番地 吉福祿總批發處 戒烟劑

雙妹老牌

茉莉霜 雪花膏

雙妹老牌雪花膏、茉莉霜。品質滋潤、色白香濃。功能除斑去暗、潤肌膚。養顏容、男女咸宜。靡登青年、閨閣名媛、粧台之上、不可少缺之珍品也

廣生行有限公司出品

各埠洋貨商店均有出售

雙妹老牌 千日香水

千日香水品質之佳無出其右且香味幽雅數日不散誠無上妙品也

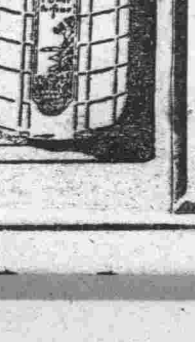

功成銀行

辦理存款放款滙兌及一般銀行業務

國民發展日滿經濟應伸對以竭信優之今之方而之迅交商業調機力強暢內益邁之精神服務全我努後餘實異盡暢求攜忠向愛且更助之用進榮顯承誠與合作之望各層幸鼓近昭外全營之行易運符一且感遠而對經勢稱社會

放款：貼現、押滙、放款、透支、據價、約款、票貸
存款：定期存款、特別往來存款、通知存款、存票存款、往來存款
滙款：山東、河北、以上各地、大國都市、均可滙通、西海內市

本店 吉林市財神廟胡同 電話特別一二八番
支店 新京市南大街 電話一二六三番
支店 哈爾濱道外頭道街 電話八四四五番
支店 新京市大和通 電話特別一二〇七番
出張所及特約店所在地 四平街、公主嶺、雙城、開原、奉天、天津、留守營、北京、大連、石家莊、上海、南京、太原、洮南、昌黎、樂亭、谷縣

另備業務概覽函索即寄

（電報掛號〇五〇一）

營業科目

經售各國著名藥廠家庭良藥醫療原料
注射新藥血清苗漿醫料器械衛生材料
膠皮製品化裝香料各種藥皂各種染料
應有盡有批發零售價格低廉望祈賜顧

資本金壹百萬圓
創業參拾參年

日本賣藥株式會社

大連支店 大連市浪速町一四十七番地 電話長二一六一三九番
奉天支店 奉天加茂町十六番地 電話長二一二二一一番
新京出張所 新京富士町三丁目二番地 電話長三一五〇〇一番
哈爾濱出張所 哈爾濱八站南馬路十號 電話長二一九一二〇番

大阪商船行輪

●開往門司神戶廣島大阪 午前十一時開
熱河丸 三月十七日
烏拉爾丸 三月十一日
黑龍丸 三月十三日
扶桑丸 三月十五日
拉布拉他丸 三月廿二日
吉林丸 三月十九日
鴨綠丸 三月十八日
●開往三角、鹿兒島、那覇
大同丸 三月未定日
●開往基隆高雄
●開往天津 每月三回
●開往橫濱 每月七回
●開往美國 每月五回
●船票發售 滿鐵國鐵主要各站各埠日本國際觀光局
▲車船聯絡往復票火車減二成輪船減一成通用日期限二個月▲在大連購買神戶門司往復票時回路運費減二成通用期限三個月
●專屬貨物代辦處 國際運輸
大阪商船株式會社
大連支店(電話二‧二一五一)
新京事務所(電話三‧三二六)
奉天事務所(電話三‧四六九)
哈爾濱事務所(電話三‧七〇一)

阿波共同行輪

●開往芝、威、青
利通丸 三月十四日
●開往芝罘威海衛仁川
日高丸 三月十一日
●開往天津
美竜丸 三月十五日
長山丸 三月十七日
●開往仁川、鎭南浦
第三壽丸 三月未定日
奄美丸 三月二十日
長山丸 三月廿二日
●開往芝罘
第十八共同丸 三月十二日
本社代辦山東鐵路各種運輸一切事務
大連市山縣通
阿波共同汽船會社
電話長二‧五〇〇一番

日本郵船行輪

●開往漢堡
松本丸 三月未定日

近海郵船行輪

●開往長崎、鹿兒島
淡路丸 三月末定日
●開往李浦
但馬丸 三月未定日
●開往鎭南浦、仁川、門司
丸 三月未定日

朝鮮郵船行輪

●開往朝鮮、九州
金剛山丸、三月末定日
前記各船出口日臨時或有變更水路圖誌海圖販賣所大連市山縣通近海郵船、朝鮮郵船代理店
日本郵船
大連出張所
電話 二‧三九九、二‧七八四四
專屬貨物代濟處船票代辦處丸二商會電話二、五九八
各地之日本國際觀光局

大連汽船行輪

●開往青島、上海
大連丸 三月十二日
奉天丸 三月末定日
青島丸 三月十六日
●開往天津
濟通丸 三月十二日
天津丸 三月十三日
萬壽丸 三月十四日
北京丸 三月十一日
長平丸 三月十五日
●開往安東
北康號 三月未定日
●開往基隆、高雄
山西丸 三月未定日
大連市山縣通
大連汽船株式會社
電話二‧七一三三番
中國旅行社
日本國際觀光局

預告

大西洋鐘表眼鏡行不日開幕

地址 新京大馬路振興合商場對過

保肺露

止咳平喘特長如次

一、肺部含蓄之痰必借嗽之力以震出之、保肺露能溶化黏痰頑痰如水毫不費力便可排出咳嗽無由發作自然停止

一、氣管因受刺戟發生痙攣、故有氣促哮喘現象、「保肺露」能鎭靜呼吸器官緩解氣管痙攣則呼吸舒暢哮喘平息

一、藥物每多苦辣惡味患者入口爲艱以致延轉遲重、「保肺露」氣香味甜絕無不良惡味雖婦女小孩及最惡服藥之人皆樂服用 定價二元 一元二

發行所奉天大西邊門外
寶康大藥行

淋疾

良法……將計就計！

淋疾之療法自古不遑枚舉、而至今所謂化學療法劑、陸續而出現、但未見其完全無缺者、然今遂發見出兩種最新化學元素之結成而所得之强劾新化學療法劑、於是達成最後斷決之內服治淋確法矣。誠實人生之福音來此！

從來之色素或油劑等、但爲補助的療法而使用而已。但破淋恩是僅以此一劑之內服由其血液而滲至體內深部組織、將淋菌完全殺滅、並不必要局部的處置、故不論任何惡性難治、或複雜的婦女淋疾、亦均在三乃至五日之內、至晚於在十乃至十四日內、完全消滅疼痛、痒癢的自覺症狀、與其排膿等、透徹的確劾、乃無適言可描寫而却毫無任何樣之副作用、故無論何等人無一不適用合服。此乃從來化學療法之最大缺點完全打消一空、惟於破淋恩方能達成之驚喜的實効。良法無勝於將計就計！

本劑不僅對於淋菌奏以獨自强劾且對所有一切葡萄狀與連鎖狀球菌性化膿性疾患亦奏奇妙之神劾！

NISSEN

【包裝】二〇片 一〇〇片 五〇〇片
各地葯房均有出售

純正化學療法劑

破淋恩錠(片)

ポレオン

發賣元 株式會社 稻畑商店 大阪市南區順慶町 東京市日本橋區本町
製造元 日本染料製造株式會社 大阪市此花區春日出町

一品三用

因爲兼備雪花膏化粧水香粉的三大優秀作用、所以既能節省手續又能創造動人的健美、眞可說是最合時代的新顚化粧料。

爲使適應各人的臉色分製七色坦哥各盡其美

坦哥德蘭

タンゴドーラン

東京 大阪 宇野達之助商會

老淋新濁 一服即癒

夫花柳病中之難治者 首推淋疾 一朝罹及 時發時癒 終身殆難根治 非如梅毒等之有特効藥而可除根 是爲一般臨牀醫家所最苦而束手者也 然而淋疾爲害之淋菌 非無可以殺滅之藥物 因其稍延時日 淋菌便侵入深部病菌所居之處 藥力多不能達到 雖用種々方法治療(如注入‧注射‧洗滌等)亦不克完全達其目的 雖或有一時爲之頓挫者 而久則乘機再發焉

「阿早」色素製劑之「脫爾浴淋」片 經許多的臨牀治驗確認有强烈的殺菌力 特對於淋菌 殺菌深達作用極其强大 且親和性大故 由本劑一日六片之內服 不論男女之老淋新濁 頗短時日內 搗毀淋疾之老巢 將所有的淋菌 一切撲滅盡絕 毫不留根且無再發等之虞 甚奏偉效 且本劑雖長期連用之 藥質純良故 胃腸障碍‧發疹‧頭痛等之虞極微 誠可試用之治淋劑也

【適應症】急性及慢性淋疾 腎盂炎 腎盂腎臟炎 膀胱炎 尿道炎 精系炎 攝護腺炎 軟性下疳 其他各種婦人科的疾患

【包裝】三〇片 一〇〇片 三〇〇片

製造發賣總發售處 鹽野義商店 大阪市東區道修町三丁目
奉天支店 奉天大和區協和街五段四三號 振替口座奉天二七五五番

鹽野牌脫爾浴淋片

滿—ST9

人類之敵

花柳病

怎樣纔能够除除？當以清血的方法入手 性慾騰沸勢難自持 染及斯毒頻發症狀 或舊病難除 餘毒未盡 正當以清血解毒的療法入手。〇牌子老練 效力可靠 就得首推 凱輯氏喜肥力 爲聖手 有卅年的歷史！是百服百劾信用可靠！是藥力溫和毫無副作用(量)特劾 特色 男女老幼一切血污四季咸宜無絲毫之弊害

血污是最可怕的

(一)常好常犯的花柳病 如四肢酸痛頭疼頭迷耳鳴耳聾 渾身起紅痳紅點臉上起疹楊梅疥瘡渾身潰爛 奇癢流水以及與原起發生同樣症候
(二)如破傷魚口 耳聾目潰 脫落手髮 手齒搖動 等症
(三)小兒的遺毒 婦女的傳染 疑似毒症潮濕膿疥 痛癢交加 婦女因毒滑胎化胎 因毒不孕 毒性結核等症 無論梅毒到第一期 第二期或三期 服喜肥力 均能葯到病除實爲安全治療 此藥性溫不猛效力宏富不燥 男婦老幼皆可服用 四時咸宜 每瓶國幣一元五角 每打十五元

國內外各藥房均有發售
總發行 吉林省河南大街 濱江道外五道街 龍江省南大街 泰華西藥商行